郵政特准掛號（認爲新聞紙類）　康德七年十二月十日　大同報　星期二　第三千一百零九號　〔一〕

大同報

第一版
發行人 衣實田　編輯人 梁世鐸　印刷人 韓紹衡
發行所 新京東三馬路 大同報社
電話（編輯）二四七二四（營業）二六〇九六
振替口座新京一五一七〇
報費 一份五分 一月壹元三角 外埠酌加郵費
廣告價 一行二元

歡購物者請臨三中井

新民會全聯開幕
冠裳雲集舉行盛大之典禮
我政府協和會代表亦列席

【北京九日特電】華北新民會全體聯合協議會預定自九日至十三日共開會五日間，期前各省市代表已紛紛到北京，今九日午前十時，乃如預定在中南海懷仁堂，除各委員各省市代表出席外，有華北政務委員會以下各機關，及華北駐屯軍、大使館、并有我國政府代表總務廳趙參事官、協和會中央本部代表由實踐部長等內外官民，濟濟蹌蹌，齊集一堂，舉行盛大開幕典禮。

首先宣布開會，全體肅立，向國旗會旗行三鞠躬禮、合唱國歌會歌，然後由王揖唐會長訓詞，北支軍最高指揮官訓詞，軍司令官，興亞院，大使館，開發會社，華北政務委員會，民衆代表等祝詞，繼宣讀各方以及本報之祝電畢，即行撮紀念影閉式，閉式後，議事，即任命議長，副議長，議長致詞任命書記長及書記，報告代表出席人數，設置各種委員會，宣誓文起草委員會，宣言文起草委員會，議案整理委員會，諮問事項答案審議委員會，分科委員會，稍憩午餐，午後中央總會致全聯書翰，報告會務說明各關係機關業務方針，至此第一日日程終了

本報祝電

北京新民會聯合協議會鑒、天生蒸民、有物有則、民之秉夷、好是懿德、洪維大會、領袖羣倫、先覺覺後、薄海同欽、令聞廣譽、施及八埏、克明峻極、熙皞純醇、刮污磨垢、惟賓親仁、首開協議、嘉謨博詢、諸諏善道、聚精滙神、繼茲邁進、興亞經綸、滿華式好、共榮共存、與日同體、樞軸相循、提携扶持、載望燕雲、謹抒祝賀、拳致殷勤

新京 大同報社啓

農產十年計畫將變更
對應新事態實行緊縮

先爲日滿華間食糧農產物增產之據點、而被注目之滿洲農產物增產十個年計畫、前者政府已將大綱提示、關於此之具體策、興農部各擔當局司科、現正在審議中、然因我國現階段之資金、資材、勞力、技術等關係、似將壓縮當初龐大之紙上計畫、變更從來計畫之態度、即已往當樹立此種計畫之際、因首先擬定目標、以此目標爲基準、樹立所有之計畫、故周圍發生變化、則該計畫顯著遭受影響以致更波及其他部分、此者頗堪遺憾、然今次之增產計畫、乃連結日滿華之重要問題之一部門、當既多且廣、故當以除去此點爲目的、而樹立計畫之際、將增產條件檢討後、而以共有之數字爲目標、爲期技術的農政的成功計、擬招聘在滿各機關如試驗場、農業大學、開拓科學研究所、合作社等之各權威者、決定技術的、農政的農產物增產大綱、以此爲基礎、興農部方面、擬樹立具體策云、

贈與駐滿德武官勳三位景雲章之傳達式

四日午後零時三十分在我國駐日大使館由阮大使傳達對德國駐日大使館附武官兼駐滿公使館附武官賈哈得馬基大佐贈與勳三位景雲章

供給國內民食
各省分配數量
十二日頃即可查定完了

國內外食糧及飼料配給計畫反映現下之農產物出貨成績優良、頗圓滑進行已開始對外大豆之輸送關於飼料方面、輸往對日本者、已向大連輸送包米之一部、近日即可裝出、關於國內用民食供給、地方側已提出各省別需給豫想量之調查、糧穀、大豆於一兩日前以農產司糧穀科、特產局大豆科爲中心分別開始查定、

現在出貨狀況、因爲主要糧穀之獎勵金關係稍呈鈍化傾向、

興農部當局有鑑及此、致力急速查定、俾明瞭各地方之需給、且促進各地出貨、至遲於十二、三日左右、糧穀、特產之查定即可完了、立即向地方示達云、

掩蔽壕修築完成
力防共軍侵入
殊堪注目之寧夏軍動向

【包頭九日電】西北抗爭激化之際、據最近獲得之確報、則駐屯於靈州、吳忠堡、金積（寧夏南方）一帶之寧夏軍、自本年八月起、已於各東方四、五華里之地點、構築掩蔽壕、而金積東方現在猶有一部進行工事中、此外工事概已完了、其里程達至靈武金積蜿蜒達十華里、深與寬各爲五尺、規模極爲廣大、其目的專在於防衛自陝甘之共產勢力侵入、省政府、對於管內住民、發給身分證明書、向共產地帶之物資搬入、自不待論對於出入於該地帶者、亦予嚴禁、西北國境之抗爭將益激化、關聯地方雜軍之動向、寧夏軍今後之動向、益値注目、當無容於共產軍之地盤爭奪云、

西北共產地區
徬徨於歧路
抗戰耶和平歟

【包頭九日電】關於甘、寧、陝西北邊區封鎖問題朱紹良、葉挺等爲防止西北共產地區之中央化、對何應欽、白崇禧等中央軍政要人發出反對新四軍移駐華北之通電、中央之對西北邊區封鎖壓迫、此全面的對共產軍壓迫、將來因抗戰力低下、發生國內相剋之激化、爲必然之事實、共責任應在中央、故應急速停止國內之軋轢、不然、共產軍將採取單獨之立場而行動、作成如右强硬之勵議、然最近之共產軍、漸次陷於混亂狀態、故西北地方將共兩軍之抗爭、與反映地方雜軍之動向、似將發展至以武力作最後解決之地步、一方有識者間、竟有傳謂由抗戰三年之現階段觀之、因戰爭目的之不明確、故今後盲目的抗戰徒自增大民衆之生活痛苦、挽救之途祇有對日即時和平提議之聲浪而已、至使西北共產地帶自體立於抗戰與和平之重大岐路上云、

內外官民歡送中
李新大使出發
滯奉一週間再行東渡

第三代駐日大使前交通部大臣李紹庚氏、於八日午後五時十分由新京搭乘望號車出發、有于興農部張司法部兩大臣松本總務廳次長、橋本祭祀府總裁並德意公使等官民多數歡送、偕同松本秘書官就赴任之途、站頭交通部大臣對在任中各方面之厚意、深感表謝、並語及着任後以徹力期達成日滿兩國之重大使命、決意努力等語、又該大使將於奉天滯留一週間、爲對各方面作赴任之酬酢、預定廿日赴任云（上照片＝李大使出發時官民歡送情形）

堀切新大使
初會意外相

【羅馬九日電】堀切新駐意大使、七日午前十時半於綺吉宮訪問齊亞諾外相致新任之禮、同時感謝於中國事變之際、意大利與日本之友好的態度、於是兩者最初之會見於和藹裡遂告終了云、

鴉片斷禁促進
委員會今日舉開

我國爲對處世界風雲陡變之際、一方鞏固國防、一方積極提高國民體位、使每個國民均以强健身體應付此非常時局、故對於鴉片斷禁政策、愈有澈底實行之必要、茲定於今日（十日）午前十時、於國務院大禮堂招開鴉片斷禁促進委員會、其重要會序如左、由張景惠會長致詞、繼由各次長代表武部長官致詞、以後由袁局長說明開會之趣旨、其協議事項

一、鴉片促進委員機能强化、
1、促進委員會中央機構與地方機構之連繫强化、
2、促進委員會與一般行政機構積極連繫强化、
3、促進委員會與協和會並民間敎化團體連繫之件、
二、斷禁政策取締
1、勞動者
2、醫師
3、不止業者
4、官公吏癮者
5、其他
三、官公吏及指導地位對鴉片斷禁之澈底認識
四、新癮者及再癮者防止
五、鴉片法及麻藥法改正
六、癮者之心理把握
七、關於地方巡視鴉片斷禁之情況

各省公立
醫院長會議

民生部保健司爲謀全國人民保健、促進國民體力向上計普及王道政治之恩惠、對於各省公立醫院計劃加以擴充於昨（九日）午前十時招集各省公立醫院院長舉開會議出席者計有呂民生部大臣、張保健司長、川上醫務科長、以及各省公立醫院長共四十餘人、首由川上醫務科長致開會詞、繼由民生部呂大臣訓詞、大平技監致詞張保健司長指示事項、由江川人事科長發表注意事項、然後開始懇談、懇談事項、

一、關于公立醫院運營之件、
二、醫療制度的醫療機關相當的分佈、醫療運營之向上、治療費、負擔合理化、醫藥品其他醫療物需給之對策、明十日會議完了、

阿部大使設筵
招待汪主席等

【南京九日電】完成日華國交調整之重要使命決定近日歸國之阿部大使、八日午後七時、於首都飯店、大使館側、特招待汪主席以下國民政府側之首腦、有青木顧問、日高參事官等臨員出席、共進晚餐、賓主歡談不已云、

蔣軍抗戰能力脆弱
裝備極爲惡劣
派遣軍發表週間狀況

【南京九日電】中國派遣軍報道部於十二月六日發表如次、

由十一月三十日以降、截至本日中國事變情勢之概況如左、確立日華新關係之基礎條約、已於十一月卅日、由阿部大使與汪國府行政院長簽字、同時並發表日滿華三國共同宣言、於茲日滿華三國、將根據善鄰友好、共同國防、經濟合作、文化交流等共同理想、邁進於對處世界新秩序之建設、他方日本作戰軍、與此相呼應、誓殲敵隊、于華北方面、二日急襲河南省北部考城附近敵一個旅、戮其旅長、華中方面、於漢水地區、對由宜昌北方武當山脈、橫斷漢水綿亘至大洪山脈、橫築之敵防衛陣、加以猛攻、終至使其崩壞、自行動開始以來、僅四月遂收此赫赫戰果、使號稱中央前督戰軍之湯恩伯軍、亦爲之減退戰意、暴露抗戰能力之脆弱、由敵軍遺屍之多、知其訓練之不足、由鹵獲品之少、知其裝備之惡劣、方今日華國交確立條約、已經調印、雖該日美國會聲明援蔣借欵一億美圓、然外人側之誇大通信、實不足過於信賴、其援蔣行爲、至須嚴重注目、然由他方觀之、羅馬尼亞、已正式承認滿洲國、日方一貫之道義、漸次成爲新秩序建設之推進力矣

於平順周圍
共匪已潰滅

【太原九日電】對在潞安東方四十公里之共產軍遊擊根據地平順周邊行蠢動之共匪約三千、日軍依千葉、柴田各部隊、四日突如開始掃蕩、於李莊、王莊龍谿鎭附近等、紛碎敵匪對抗戰諸施設與以無完膚之破壞、收有絕大之戰果、

中國事變解決之關鍵
實在四億民衆之建設
榮轉陸軍報道部長馬淵大佐談

【南京九日電】由支那派遣軍報道部長榮轉大本營陸軍報道部長之馬淵大佐、臨別南京之際力言解決中國事變之鍵乃在四億民衆之建設、披瀝所信如左、

中國民衆深知日本軍隊是正義之軍隊、是以認爲抗日勢力武力的擊破係破壞和平、常懷怨恨對於軍規嚴正之日本軍手回復治安、得安生業深刻銘感、然而對在其後方之日本經濟進出、竟以猜疑與恐怖之眼觀之、最可懼之武力實行者却博得中國民衆之信仰、爲獲得中國民衆敬意之日本經濟人與民衆離反者即其因也、其一腰帶刀、手持槍者以身確立東洋和平、一以共存共榮經濟提携等好言而謀其私利所致、有一二私心之行爲予中國民衆之影響實大、不刻除此種基於私心之經濟行爲、難以獲得中國民衆對日本之信賴、日本刻下最大急務、乃在援助國民政府强力發展之方針下、保持民衆安寧一掃對日猜疑與對立心理、

如是方能使民心體得中日提携是保全國家增進民衆福祉之事實、

人屢自問『汪政府於實際果能把握民心、統一中國、處理事變乎』、復自答曰『不依賴他人使汪政府是否遂行其志乃在日本之辦法如何、日本獲得中國之社會民心時、卽能處理事變、倘日華民心乖離、汪精衞政府、則無存在之意義』、

重慶視汪政府爲日本傀儡、本諸民衆對此信賴而爲其抗戰之理由、然而使中國民心之信賴繫於汪政府、則使重慶無抗戰理由、同時能使社會民衆昂揚對日本之信賴、

日本獲得中國民心、即汪政府獲得民心、汪政府獲得中國民心、即日本獲得民心、四億民心之建設即解決中國事變之鍵是也、

英美借欵交涉進展
美政府基本方針決定

【華盛頓九日電】據傳賓里浦斯大藏次官、與莫根索美國財務長官之英美財政會談、繼六日之第一次會見、似由八日入於具體的交涉、關於對英援助美政府之基本方針如左、

一、於英之在美資金繼續範圍內、英吉利以此購入美國國內之資材
一、美國於英之資金使用罄盡之時、且約以借欵

然對第二點、英國側絕對否定與美政府確約將來與以借欵之供與之美政府之意向、若約束以借欵時、對此英側須要何等之擔保云、

多戈爾政權
要求美援助

【華盛頓九日電】多戈爾將軍之個人代表夏克多結斯氏七日對新聞記者團謂欲獲得加勒比海峽之法領馬提尼克島、暗中希望美國援助、現在馬提尼克島之住民、約十分之八符隨於多戈爾政權時、我等必將該島之海軍基地向美國提供、

對西借欵交涉
哈爾已經確認

【華盛頓九日電】傳聞美國爲阻止西班牙參戰、乃約予供與借欵、此亦爲羅斯福外交積極化之一翼、頗値注目、七日赫爾國務長官於記者團會見席上、談話如次、

美國西班牙兩國間進行之借欵交涉、確爲事實、然尚未達到妥結地步假使於此際言明美國以借欵供與之條件而要求西班牙維持中立等尚非其時也、

一方據官邊之情報、傳說佛蘭哥總統對美國確約『如果美國能够供與充分購入食糧之借欵一億弗時則西班牙一定維持中立』

現在美國預定先行試驗的即刻供給西班牙二、三百萬弗之食糧、然後再看西班牙的動向、如果若言符其實則美國再對西班牙要求之借欵、加以考慮後出以相當措置云、

匈南將訂友好條約
匈外相即就訪南之途

【布達佩斯九日電】近傳匈牙利、南斯拉夫兩國間已行友好不可侵條約締結然蔡奇、匈牙利外相將於十日就伯爾格勒德公式訪問之途、

關於蔡奇外相之南斯拉夫訪問目的、至今尚未公式發表 然基該外相之南斯拉夫訪問 今後南斯拉夫對於歐洲新秩序建設之協力方針定可明確故頗爲期待云、

【伯爾格來得九日電】蔡奇、匈牙利外相訪問南斯拉夫之報、値茲且多克維啓首相於六日纔行協力歐洲新秩序建設演說之後更惹人一層注目、據當地政界消息方面傳稱、蔡奇外相於伯爾格來得滯在中將調印匈牙利、南斯拉夫友好條約、已成確定的、其必要之外交上之手續、傳已經完全完了云、

德空軍頻襲倫敦等地

【柏林九日電】德軍司令部發表 德空軍冒衝惡劣之天候於七日又空襲樸次茅斯倫敦兩市、各處起有大火災、更轟擊布利斯特爾及英德海峽北岸各處云、

德英投下爆彈
相差懸殊

【柏林九日電】德軍當局於六日夜發表於十一月中德英兩軍投下爆彈之比較如次請英空軍相形比較下隔絕甚爲懸殊、誇示德空軍爆擊之激烈、（單位瓲）

一、英空軍投下爆彈總計四三〇
一、德空軍投下爆彈總計（不含燒夷彈）六七四七

（爆擊細目）倫敦三、一八七、巴密卡穆八二五、蘆扎普屯五六七、科委特里五五二、利物浦三七六、普累斯吞一七八、普里瑪斯一一七、其他地上目標六〇四、汽油目標二四六、空軍基地五九、又其他三六

參酌橫濱立場
東京開港計劃
大綱已內定

【東京九日電】昭和七年以來於東京、橫濱兩市間即繼行紛議之東京開港問題、豫基於內務省土木會議港灣部會所決定之東京橫濱兩港修築計畫、會於大藏、內務、鐵道、遞信各關係當局間、進行協議中、近來其大綱已見內定因之政府整頓諸般之準備決於閣議行以附議、惟於永年紛議之問題、政府對於此項決定、並充分參酌橫濱港之立場、而以於橫濱港不予急激打擊之方法堅持謀問題圓滿解決之方針云、

搭載僑英日人
諏訪丸歸國
內有于靜安氏

【神戶九日電】載送由英京倫敦歸國之日人卅七名之郵船諏訪丸、自六月五日橫濱出帆以來、迂迴開普敦亘六個月、於八日午前九時抵神戶歸港、主要之船客是由利物浦歸國之日人及在倫敦留學七年之我國興農部大臣于靜遠氏的令弟于靜安君（二六）由開普敦接歸朝命令而歸來之南阿聯邦駐在專任公使岡田兼一氏夫妻令嬢英國戰時國防法被逮捕拘禁之同盟通信社新嘉坡支局長小林猪四郎氏夫妻亦歸朝

三宅本部長
十二日抵任

新任協和會中央本部長之三宅中將、預定搭日滿連絡船、於十二日午前抵大連、同日在大連大和旅館一宿、翌十三日午前九時半搭亞細亞號車午後五時五十五分抵新京十四日晉宮謹致着任之禮並即請聖安、其次參拜建國忠靈廟、忠靈塔、并訪問各關係機關云、

谷本中將回日

【長崎九日電】自昨年十一月以來、於華中方面樹立赫赫武勳之海軍最高指揮官谷本馬太郎中將、帶同伊藤副官、搭乘八日午後一時十五分長崎入港之神戶丸歸國、擬搭午後二時半之列車東上、該中將途中於熱海拂洗戰塵、預與於十日晨入京、又於該船搭乘有慰問華中戰線傷病勇士歸途之大日本傷痍軍人會長林仙之大將云、

駐泰新法使
泰政府否認

【盤谷九日電】據於最近到任之新駐泰法蘭西公使加羅之承認問題、盧安首相七日與記者團會見、言明不承認該氏爲法蘭西政府之正式外交代表云

美海軍要求
對空之裝備費
總額三億美金

【華盛頓九日電】美國海軍爲編成兩洋艦隊、故急行軍艦建造計畫中、同時因鑑及於歐羅巴之實戰的結果、對現役艦裝備之改善、腐心研究、諸克斯海相七日對議會要求爲改善現下之對空裝備之總額三億圓之豫算云、

港移民制限法
一月中實施

【香港九日電】香港之華人移民制限法本預定自本月十七日起實施、然因居住證明書發行申請者之擁到至十七日亦不能完了準備、政廳乃發表延期實施期日至明年一月十四日、

本日出版三大張

敬啓者 本號於康德三年在東白線新廟站分設成順隆粮棧因營業縮小故對新廟站分號收莊所有來往賬目統歸大賚總棧辦理於康德七年十月一日歇業告官方休業近有舊人在新廟舊址新設立成順隆發記粮棧該棧與敝對於財政一切之事並無關連恐未週知故特登報聲明

龍江省大賚縣成順隆經理 李遇豐 啓

神算靈機 久居大連今來新京對于命相一道最有驚人之處諸君有事盍乎興來 課金一元 相金二元 寓頭道溝祝町慈光旅社二號

拾犬登報聲明 今於本月八號下午五句鐘忽在敝處門口來了壹支狼犬青黃色項帶皮套壹個不知何人丟失如有找者急速來領特此登報聲明 永長路五馬路口 興業車行啓

招生廣告 興亞打字傳習所
一、備有暖氣清潔廣濶之宿舍
一、卒業後代爲介紹職業
一、所內有各種新式日滿文打字機
一、敎以公文程式、拆卸修理及其他關於打字上之一切技術
一、函索簡章請附郵票
新京市長春大街三〇四番

招生 新京宏文學院 商科制
募集名額 第一學年一五〇名
募集資格 國民優級學校卒業者
募集日期 康德八年一月七日截止
報名處 新京東二馬路本校
『附』有簡章及用紙函索郵票二分 電話（二）七一六八

建國講義錄
委任文官受驗講義 半年修了 四圓五角
按新文官令編纂之函授講義
當今身負次代國家干城之青年諸君、求仕之道唯須先突破委任文官之考試而無他途且從前偏重學科之考試制度、現已根本改革、實可謂造成諸君發揮實力之時代、望速讀由當路之權威懇切解說之本講義、則無思不能易突破此關門也、
急速！ 報名！學則進呈 新京慈光路四〇五 建國學會

新式簿記招函授生
有技能即不患無職業欲學現在社會急於需要之技能又因維持現職而不能離身者惟有投入本會函授部學得新式簿記爲最好良機因爲通信敎授不拘時間不曠正業更無須親身來會備有詳章函索時請附郵票四分寄交新京中央郵政局私書函箱第八四號本會收即寄（通信時務將回信地址詳細寫明）
駐京大連銀行簿記講習會函授部啓

東洋史試題八百種解答
編制新穎・校對正確・內容精雋
新生著 新聞紙一巨冊・定價二四三角
▲文官攷試時不可不看！
▲敎師敎學時不可不看！
▲學生受驗時不可不看！
手此一編・歷史難題・迎刃而解
站在東亞共榮圈內的同胞們都應瞭解新東洋史，藉以鐵定正確思想，本書編制採無序法，內容分上古史・中古史・近古史・近世史・現代史五編，井井有條，文辭素贱，解答純正，誠爲研究東洋史之唯一良本。
▲一般參攷書▼
優待新主顧：不惜犧牲；剪報函購，免收郵費！
▲百科常識問答合編 三冊特價二円八角
▲普通算術參攷書 一冊特價一円六角
▲一問三答新尺牘 一冊特價二円四角
▲化學六百題詳解 一冊特價六角四分
▲物理學六百題詳解 一冊特價六角四分
▲算術表解 一冊特價二角四分
▲新式大字典 一冊特價二円八角
▲分類普通新尺牘 一冊特價一円六角
▲經濟學試題問答 一冊定價一円五角
▲國高入學試題詳解 一冊定價一円三角
▲最新各科常識問答 一冊定價一円五角
函購者，先匯書款。代金引換停止辦理。
▲總發行所：哈爾濱大東書局（哈爾濱道外正陽五道街）

提倡公益優先精神 經濟報國週昨日開始
組合長會議確立實踐意念

國都商工業者以新京商工公會首倡、自昨九日起開始道義經濟報國運動週間、自九日午後二時、於記念公會堂、開商工組合長會議、先確固實踐躬行之意念、夜九時在第一放送有高橋商工公會副會長之講演、第二日（十日）自午後二時於記念公會會堂開經營者座談會、十二日於商工公會以滿系爲對象、開講演會、三日自午後二時於記念公會堂開從業者大會、最終之十五日、由全市商工業者約三千名參加自午前十時起於厚生會館隆重舉行動員大會、宣誓後參拜新京神社然後散會云、

京市儲蓄運動 每人月儲五角
將由各區分會進行辦理

年末貯蓄報國運動旬間、業經協和會與各關係當局詳細斟酌計劃妥善、茲者協和會首都本部爲期滌盡以往之空口叫囂不計事實之惡劣習慣計、於日前午前十時於首都本部講堂招集各方關係者商討今後之實踐方法、待首協實任者與各方面之有力代表協議結果、已決定對貯蓄行事之具體辦法以二億四千萬圓爲目標之貯蓄報國運動此次務必使之徹底實踐、在本市居留之滿日人無論爲官、爲商、爲士、爲農其儲蓄之數目、均依人口爲標準、特貧者例外、每人每月儲蓄額以五角爲限、更不論其爲大人爲小孩、而由各協和分會着手辦理、至於各商店、私人會社等則由各組合與商工公會以及市公署各方面酌其資本營業情之優劣而定其貯蓄金額之多寡、決定不偏不倚、一齊實施、因之、今次之貯蓄運動將不致再如以往之隨勢而起隨勢而滅憾、當望國人加以特別協力俾資徹底完成節約報國之行事云、

保健蒙民體力
來年決在王爺廟設醫學院

蒙民厚生會、鑑於「民族之通病足以亡國」之劇烈、乃擬投資七十萬圓、於來年四月在王爺廟設醫學院、以資健全民族之體力而確立蒙古民族之發展、蒙古民族中不問男女老幼、花柳病及沙眼頗多、其治療多以蒙古之宗教方法、從未收效、因此興安四省之醫療機關、及民生部之巡廻醫療班、乃竭力醫救、前者缺乏近代之設備、後者因不能長期滯留因此双方成績均欠良好、蒙民厚生會王爺廟本部即順應此種要求、自今春以來、即向民生部及興安局關係各機關商酌、結果決計於來年春、在王爺廟設醫學院、預定修業年限爲二年、入學資格限爲蒙系中學校之卒業生、全部爲官費云、

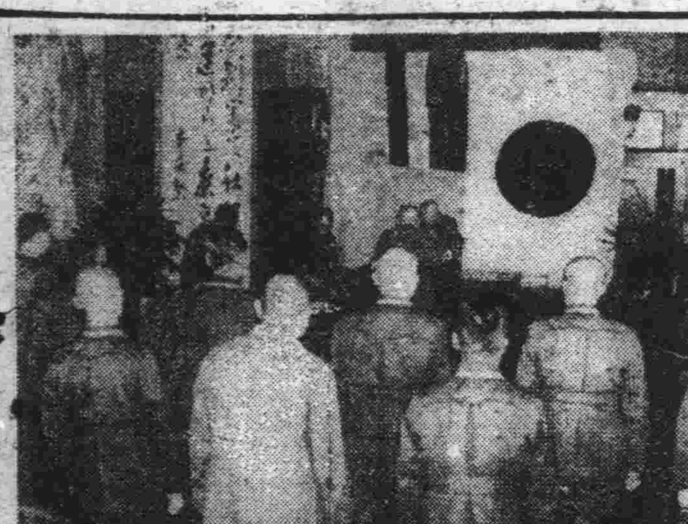

未能參加奉祝式典 舉行參加章授予式
新京代表十九名之光榮

被選爲紀元二千六百年奉祝式典參加代表、因鼠禍未能參加之新京代表十九名、於九日午前十時半在協和會館由張會長代理等列席舉行式典參加章授與式

（照片＝即參加章授與式情形）

首都在鄉軍人 武道大會

在鄉軍人新京聯合分會奉祝紀元二千六百年武道大會、於八日午前十時、在新京牡丹公園內神武殿滿洲帝國武道會中央道場由都下鄉軍十六分會四百餘名參加下、舉行銃劍、軍刀兩術比賽、由辻聯合分會長爲始、並各分會列席後、定刻舉行開會式、旋即繼續比賽、始終熱戰頗予大道場觀衆以好感、結局會社分會銃劍術、得百十三點、軍刀術得卅四點、總得點共百四十七點而優勝、二位中銀分會、三位第三分會、午後四時半舉行閉會式、最後無遺憾的發揮了鄉軍的潑剌的意氣、於茲含有意義的大會、乃告終了、得點順位如左、

1、會社分會（銃劍一一三點、軍刀三四點）一四七點2、中銀分會（銃劍一〇九點、軍刀三四點）一四三點3、第三分會（銃劍一一三點軍刀二三點）一三六點4、治安部分會（一三〇點）5、第一分會（一二六點）6、軍第一分會（一二四點）7、電電（一一六點）8、第五分會（一一四點）8、第四分會（一〇六點）10、電業分會（一〇五點）11、滿拓分會（九六點）12、軍第四分會（九一點）13、軍第二分會（九一點）14、滿炭分會（八九點）15、第二分會、（八〇造）16、官廳分會、（七九點）

紀念石川理事長 滿圖將開追悼會

滿洲圖書株式會社理事長、兼滿洲書籍配給株式會社社長石川正作氏久患宿病乃入東京聖路加病院療養不幸於十一月十二日逝去、其葬儀於東京護國寺盛大執行該兩社爲追悼故人之死亡並紀念其功績起見、乃於本月十一日午後二時在西廣場厚生會館執行追悼會故石川氏除任滿洲圖書滿洲書籍配給會社社長以外尙兼任東京書籍取締役日本製紙社長東京玻璃紙會社取締役、台灣興業監查役、凸版印刷取締役等、其地位於日本實業界實爲錚錚者流、故其逝去實爲日滿實業界所共痛惜者、

（照片＝石川氏遺容）

參加青年團奉祝大會 我青年代表將歸京

【大連電】爲參加東京舉行之紀元二千六百年大日本青年團奉祝大會、滿洲國代表、由隊長恒吉協和會輔導部長以下五十八名之滿洲青年代表、於八日朝搭乘大連入港之日滿連絡船烏蘇里丸歸滿、又該隊於大日本青年團奉祝大會紀元二千六百年式典參列後、亘三週間出席各都市之日滿青年交驩大會、已完成使命歸來云、

期事務發展、故本月十日午前十時於市署會議室、市長對各科股長以上、詳加講述、統合之意義云、

道德會招講習生

滿洲道德會新京總會、爲促進國民道德思想、煥發倫理觀念、養成忠君愛國之民衆、該會附設速成講習班、本年已招收生徒若干次、成績皆甚良好、只因年末在邇僅招收最後一班、四十日卒業、男女兼收從優免費、定於本月十五日開班、有志道德者急往報名勿失良機云、

根本的解決交通難 將變巴斯路線
着手調查各機關通勤動態

爲樹立緩和國都交通難之根本對策、滿洲能率協會決與協和會首都本部相協力、以調查各官廳會社之通勤實態、協和會於近日中並將經各分會配布調查票、以期對現在之通勤經路利用之交通機關通勤地點等作詳細之調查預定於本月內調查終了、聞今後式將能依此調查實行變更現在公共汽車之經路及交換住宅等、故其成果頗爲各方注目云

水都行將 出售土產

【吉林電】吉林以號稱滿洲之水都、而爲全滿首屈一指之觀光都市、祇因缺乏珍貴之土產品、致無出售之處、頗呈蕭條之狀態、茲經觀光協會與商工公會之斡旋、着手組織吉林土產品組合、選定土產品、從事製造、並新設商店等、以是剋定於十日午後一時、在商工公會舉行組合結成式、並擬決定設置直營之卸賣商店、聞組合員日滿共爲二十家云、

市警統合意義
市長將對僚屬講述

警察權自移讓市長後市署職員多數尙有對統合趣旨不徹底者市署爲使各職員對統合意義、有更深一層之理解、協助警察、以

鑵頭公定價格 最近將實施

經濟部當局對鑵頭之公定價格、前曾嚴加研討、現已獲其具體方針、擬於近日即行公布、飭全滿一齊實施之、蓋迄今雖一部鑵頭、已實施公定價格、唯改辦理者僅係現在鑵頭之一部、共大部分仍以自定價格販賣、故每較日本之交易價格爲高但公定價格實施以後、其價格實施以後、其價格較諸現在最低將低減五分至二成之譜、此次實施公定價格之品目、爲沙丁魚、狗頭魚貝類、鳳梨及密柑等之必需物品現在國內新存之罐頭、據輸入聯盟調查之結果可供至來年七月間之消費云、

“宣示國策傳達民意 精勵奮起達成使命”
北滿新聞從業員大會之宣言

【哈爾濱電】北滿地區新聞從業員、鑑於宣傳報道事業之重大性、於八日午前在哈埠商工公會講堂、糾合二百餘名從業員、舉開新聞從業員大會、發表時局認識宣言、及重大決議、茲分別錄下:

宣言

値此聖戰四年、與友邦日本共同邁進於東亞榮圈之確立、吾滿洲國之使命愈趨重大之秋、茲會北滿地區新聞通信從業員於一堂、特宣明報道戰士之嶄新的決意與自覺。

今日之內外時局愈趨重大、國際情勢、變化旦夕莫測、因之吾滿洲國亦一日不容偷安者也、宜哉、滿華日修好盟約成立、與盟邦日華兩國堅固提携之下、負歷史的事業完遂之一翼、爲達成建國理想重新出發、以副東亞六億民衆之希求、故吾滿洲國之負擔誠至重且大也、茲爲完遂共目的計必須將政府之施政施策浸透於國民各層反映民意上下渾然一體建設高度國防國家、乃第一要諦。

然宣示國策之所向、傳達民意之所存、擔當宣傳弘報任務者曰誰、惟新聞是也、新聞從業員是也、通信從業員是也、吾等以國民動員之尖兵國民精神指導者之資格、燃起嶄新之決意充分自覺一意添國策之源、以利於國民之組織、達成社會木鐸之使命、

吾等乃新時世中以一隻筆而指導時流之船頭也、亦槍後第一線以筆陣、擔當國防一端之戰士也、特鑑於北滿地區之重要性、精勵奮起認識時局、自戒達成使命誠心誠意殉於國家之要請、特此聲宣

決議

一、吾等對於對處現下世界情勢之國策、極力協力、以期推進。

一、吾等徹底身爲社會木鐸之認識、對於一切非時局的完全排擊之。

一、吾等爲至高之國家目的的達成積極研鑽努力、以期報道戰士之職分萬無遺憾。

明年蔬菜增產計畫 希各村民協力

國都新京伴隨人口激增都市之發展、乃一日千里之勢、故對市民生活必需品之蔬菜增產、當亦勢所必然、是以市當局對明康德八年度之蔬菜增產計劃乃由該農政股、本諸農事指導獎勵方針、曾於日前招集農村地區長對都市附近之農村、關於蔬菜增產種植、作種種詳切討議、希農村地區之民衆予以明瞭協力是所要望云、

新京教育會表彰 長年服務者數名

新京特別市教育會本年度之總會於八日午前九時半在協和會館舉開、參列者計有金、關屋正副會長並來賓田村民生部教育司長及在京優級、國民學校教員約四百五十名涖會、首行滿日兩國歌奉唱、並兩國旗行最敬禮皇居、橿原神宮、帝宮遙拜後、詔書奉讀、會長訓示、繼而對服務年限勤務功務者、實行表彰、祝辭祝電之披露會務告田村教育司長之講演等茲將被表彰者列左

△服務十五年

龍王廟校、郭升隆氏以下八名

△服務三年者

西安橋校、高振亞氏以下十三名

奉于洪區搶案

【奉天電】八日午前四時三十分、于洪區一段賈寶宣（農）家、有三名强盜闖入、身長五尺二、三寸三十歲前後、身着滿服、以棍棒脅迫家人、强奪現金一百三十圓、毛衣一件懷錶、帽子及其他等、架去賈母、自後門逃走、奉天警察局、聞報乃與關係署連絡大事搜查、嚴密探訪中云

創設滿洲醫師會
民生部着手進行中

民生部爲設立藥劑師會以保健司爲中心正積極進行具體案之決定中、同案使國內醫療從事者大同團結使協力保健國策、以眞正國家的醫療制度確立社會化爲主眼、其概要大體如左、

一、滿洲醫師會、滿洲齒科醫師會、滿洲藥劑師會均爲公法人

一、醫師會（齒科醫師會藥劑師會）按原則別爲滿洲醫師會（齒科醫師會、藥劑師會）及省（新京特別市）醫師會（齒科醫師會、藥劑師會）之二種、如必要時、於市縣旗設置省支部

一、醫師受領（齒科醫師藥劑師）認許者、不問其從事診療與否按原則爲省（新京特別市）醫師會（齒科醫師會、藥劑師會）之會員

又關於右各會總會構成員選出方法及與日本醫師會互相連繫、協力之方法基於日滿一德一心之立場愼重考慮中云

治安劃期的措置 首警斷行三部制

伴隨新體制下之時合流於市公署傘下之國都的首都警察廳、當際茲新體制將始之時、鑑於警察之使命並現況爲使其圓滑遂行與進展起見、決以警備警察陣之鐵壁化、邁進於達成使命、是以於期各部門警察活動之表地强化、先以經濟警察之强化、防諜防犯、防疫、防護之完璧爲目標、目下連日急於作成其指導要綱、惟鑑於今春開使國都市民戰慄之兇惡犯罪事件、續發事實、尤以舊正特殊犯罪期爲甚是以預定將外勤陣强化、而於新春匆匆實施、並將現在之外勤二部制改爲非番、日直、當直之三部制、所以二名交替休養二名爲日直勤務在臨時警備其他之特別任務殘餘二名則任所管部內之偵邏」不採從的强力性、勵行實務訓練以期警察官能力之向上、一方於外勤監督强化質量而於外勤監督正副主任以優秀日滿系警佐級、又於主要派出所以首警最初斷行選拔優秀警尉配置以期擧民衆警察之實而謀劃期的陣容刷新云、

郵保標語學生書道 成績審竣發表

時逢郵政生命保險創始三周年、郵政總局爲涵養保險儲蓄思想、乃向全滿中小學校學生童等募集以保險標語爲課題之書體應募競賽、破二萬、由各郵政管理局別豫選後、共選出優秀作品百六十點、然後又由在滿教務部大貫視學官、民生部張教學官、負有書道大家令名之國展審查委員王光烈氏、首藤佐藤說治兩氏等爲中心、開審查委員會、結果決定入選者如左、△小學校一、二年＝一等本涼子（北票）、二等雜波正行（錦州）、勝平山光一（營口）、瀨惠子（錦州）△小學校三、四年＝一等陶山信（海州）、二等坂井櫻（哈爾濱）、長久保滿知子（哈爾濱）、武井尙眞（北票）△小學校五、六年＝一等小澤順（哈爾濱）、二等有江多美子（勃利）、藤田昭一（哈爾濱）、樋笠茂（哈爾濱）△高等科及中學校＝一等福森淺子（新京）、藤江眞沙（新京）、石黑久子（新京）、辻潤（新京）△國民校一、二年＝一等楊在春（錦州）二等王素貞（豐寧）、費駿君（昌圖）、于世芳（勃利）△國民校三、四年＝一等陳文閣（北鎮）二等齊香珍（賓縣）、劉允惠（隆化）、佟世長（奉天）△國民優級一、二年＝一等伊景福（吉林）二等孫玉芝（昌圖）、臧鳳深（錦州）張錫祿（綏稜）△國民高校＝一等馬龍驤（錦州）二等劉忠哲（八面城）左文啓（洮南）葉碧春（綏中）一組文具品、二等入賞共八名、賞予二十四名、賞予賑本、三等入賞共四十八名賞予算盤、更於本月廿一日、亙六日間在寶山百貨店七階開展覽會云、

我國慶祝郵票 德國絕讚加以介紹

爲慶祝盟邦聖年於今秋滿洲國所發行之慶祝二千六百年記念郵票、及今秋十月施行之臨時國勢調查記念郵票、曩會由敵性之美國民衆讚嘆不已而於美國新聞紙之郵票欄、貼示照片、廣爲介紹、茲復於新興之德國郵票專門誌（德國郵票航空郵便時報）上、貼入此兩郵票四種類照片、介紹於民衆、且於滿洲國古來傳統十分理解之慶祝郵票上的『龍燈』加以詳細解說、此外又於滿日一德一心、張國務總理附與日本之揮毫郵票文字、亦行說明、而於飛躍滿洲之國勢表徵劃期的大事業、將其意』明示讀者、足見滿德文化交流一般矣、

徹底統制木材 木板亦定公定價格

林野局對應現下木材需要之旺盛、將爲謀需給之調整適正價格之維持起見强化擴充現行之木材統制不僅楞木即木板之價格已行公定、關於此等方策、刻正行種種考究、現行之木材統制、（康德六年一月一日以降）僅爲楞木之價格、木板係爲自由價格最近木板價格極其昂騰、不僅有反於依物價政策卽僅爲楞木之統制實難期木材統制之一元化、故對木板亦附公定價格、以期木材統制之徹底、而木板之價格公定因品種複多端之故、極多困難、故其實現行須相當時日爲

齊市師道學校 舉行卒業式

【齊齊哈爾電】龍江省立齊齊哈爾師道學校今年度本科百四十七名特修科四十五名、計百九十二名等畢業生、皆使擔當省下國民教育、共畢業式、於十日午前十一時起、在該校禮堂、在官民多數參列之下舉行、又今回畢業生中之優等生爲本科李振邦、趙德生、特修科張祖良等三名外、有皆勤者十一名、

松花江結氷
◇人馬通行尙危險

【吉林電】吉林松花江例年十一月半結氷、十二月十日左右水上通行解禁、今年因氣候溫暖及堰堤工事之故、尙未結氷、遂有今年中不能結氷之想、但七日早晨以來之寒度至八日早晨竟爾完全結氷、惟人馬通過尙屬危險、但如無其他變化、則本月中旬一過、氷上通行則可解禁、蓋此仍如不結氷、則由上游之柴煤及其他物資、有不能運來之虞、吉林各方甚注意云、

熱河資源開發 明春將本格化

【承德電】熱河省當局、自今年秋季以來、即約求中央一大鑛產調查隊之派遣、最近始與中央成立諒解、決定以明春爲期、着手地下資源之本格的調查、右調查隊之調查結果、與省之將來有重大影響、殊爲期待、即於熱河省之錦承線以南、以產金與煤爲主、錦承線以北則產鉀、硅石、油頁岩等特殊鑛產物、尤以興隆縣馬圈子炭田之石炭、以爲製鐵原料炭、亦有相當利用之價値、候交通機關整備後、開發之積極化頗堪期待、更對現在恣意盜掘無統制下之側流水採金事業、亦計畫積極的開發云、

努力造林事業 設林野保護院

【安東電】省農林科茲爲即應綠化十個年計畫、曾集全力於造林植林後之保護育成、着着舉有實績、因擬於該計畫第二年度即明八年四月、實行一千五百陌之大造林、故其保護育成機關、有擴充之必要、益爲切迫、該科乃於省下（擬稱）縣暫設林野保護院、對保護育成綠化思想之普及、積極的開發活動云、

狐狸圍巾尾巴丟了 女士痛惜遍覓無着

爲禦防寒冬的威脅、一般人們都穿帶各種皮衣皮領、某機關的打字員陳女士、二十多歲、爲取暖、每日上班脖圍大整狐狸、既美麗也很實惠、故興高彩烈、來往乘坐於六號大汽車上、日前（星期六）陳於下班後回家、將乘六號巴斯、因係星期六關係故人多異常擁擠、陳女士不弱於男人、亦擠上車裡但坐下不久、則發見脖上圍的狐狸尾巴丟了、就下車跑到車站前派出所、請求查找丟失的尾巴、然此時車旣走、而人已散、尾巴何處去找、陳女士失聲痛哭、圍觀人士亦嘆愛莫能助云、

民族協和美談 教師救苦學生

【王爺廟電】有一滿人女學生在學中途喪去父母、共師見義勇爲決負責教育成人、此日人女教師與其學生之和悅的師弟愛、可謂爲日滿協和之美談、此爲本月初在中等學校長會議之際所齎來之美行無人不加讚嘆也、話題之主人公爲去年九月由日本內地島取縣前往通遼實業女學校赴任現爲該校舍監兼執教鞭之山口靜技（二九）教師、學生爲劉香蘭（假名一七）先於二年前喪去慈母、復於今年五月嚴父逝世孤苦伶仃遂不得已退學而往於荒蕪崎嶇之人生途上、山口女教師同情心深不忍視此子之飄零、遂決意代爲撫育輔國義舉可喜可佩、

東亞經濟懇談會 尾上專管歸抵連

【大連電】曾出席東亞經濟懇談會之尾上專管理事已於八日乘烏蘇里丸歸滿且於船中有以下談話、對於大豆之上市、日本側之期待極大、是以內地方面亦頗確信大豆輸入、至於CIF、FOB問題亦似大體確定、現村岡理事亘細目正與內地側進行交涉、又幾於紀元二千六百年式典、並東亞經濟懇談會出席之王德恩中銀理事、亦於同船歸連、聞尾上理事於十日午前九時王理事於同日乘亞細亞次第歸任云

公債株式 現物賣買 文

取引誠實懇切第一 辦理公衆營業務請利用本社爲荷

營業課目

股票公社債現貨 取引

股票金融 對于債券股票務求便利敏捷且可秘密貸款、再者希望購買實株僕緻些少款額殘額即可通融

調查部業務

一般經濟界及事業會社之調查及維持股者或處分一切請來相談

營業案內及昭和十五年版會社年鑑申請即贈送

株式會社 丸文商店

功成銀行

辦理存款放款滙兌及一般銀行業務

國民經濟迅速發展商業交易日益殷繁敏行應一般情勢之伸暢順調經營對內力求健全以强機轉對外竭盡忠誠而昭信實向承遠近優異愛顧感哉之餘凡榮凡幸今後更進一層之努大用符各方贊助之雅望而全服務社會之精神

放款：票據貼現　貨價押滙　票據放款　契約放款　往來透支

存款：定期存欵　往來存欵　特別存欵　通知存欵　存欵票據　定期積金

滙款：山東山西　河北上海　以及國內　各大都市　均可通滙

本店 吉林市財神廟胡同 電話二一八九番
支店 新京特別市南大街 電話二・二六八三番
支店 哈爾濱道外頭道街 電話一八四四五番
支店 新京特別市大和通 電話三・五〇〇七番
出張所及特約店所在地 如左
奉天 四平街 洮南
綏化 公主嶺 寧安
磐石 双城 徐圖
大連 留守營 昌黎
北京 天津 樂亭
上海 太原 太谷
濟南 青島 維縣

另備業務概覽函索即寄

（電報掛號〇五〇一）

興業儲金 家庭寶庫

滿期所得金額	壹百圓	貳百圓	參百圓	五百圓	壹千圓	貳千圓	參千圓	五千圓	壹萬圓
每月掛金額 兩年滿期	四·〇〇	八·〇〇	一二·〇〇	二〇·〇〇	四〇·〇〇	八〇·〇〇	一二〇·〇〇	二〇〇·〇〇	四〇〇·〇〇
三年滿期	二·六一	五·二二	七·八三	一三·〇五	二六·一〇	五二·二〇	七八·三〇	一三〇·五〇	二六一·〇〇

（備有簡章無任歡迎）

滿洲興業銀行

民事 刑事 商事 顧問

日本辯護士協會名譽理事
東京辯護士會前副會長
陸海軍大臣指定

律師 辯護士 大塚春富事務所

新京興安大路四〇二番
電話（2）二九六九番

贈呈

產業開發福利增進月刊『農業進步時報』免費贈呈但一人只限一冊函索即寄

旅順市普通寺町三 農業進步社

病後久補

柳心補藥

NEOTONE

效果本位

國民應用 謀生秘訣・致富南針 職業全書

特價贈券

新出版職業全書兩冊目錄五百餘種特價八角工藝品製造法特價三角化粧品製造法特價二角另加掛號一角郵費在內如恐遺失將書奉上不悞寄款時掛號爲要將此券剪下並附書價直寄本社

奉天大西邊門北瀋治路東五號 美術工藝社謹贈

百聞不如一見

性與人生有至密之關係人故不知性亦恥、欲知也性者盍往一觀

關於性的藥品及器具應有盡有專治生殖器發育不全、先天的短小、衰老、早洩、物理的治療、包莖治療、淋病、梅毒的各種醫療器具及各種藥品性病、膠皮具

函索詳章付郵票四分即寄如承函詢當保守秘密回答

新京名物 生好堂

新京頭道溝富士町二丁目一五

青年婦女常識

女子在失戀後須得怎樣自處

失戀本是一件極痛苦的事，尤其是女子們，往往因此而出意外的事情下面是憑個某君由Tlewoman譯的一篇文字，指示給你們在失戀後應有的態度與出路可爲女界同胞們之借鏡，其原文玆誌之於次，

古代，一個女子假使失戀的話，唯一辦法就是出於一死，埃及艷后克利奧佩特拉，追求凱撒不成，就用毒蛇自殺，這是大衆週知的事。

現在就不同了，女子因爲「一碎心」而自殺的可說絕無僅有。

假使你自己心愛的「甜心」和你決裂，你無需悲慟你眸子中所露出的「沒有人愛我」的神氣，與寡婦披上黑紗一樣無二，對你只有害處沒有好處，你若是想重新鼓起興趣，你就得到外面去跑跑，散散心，學凱棣馥郁爾（Kitty Foyle）的勇敢，溫柔與坦白。

凱棣馥郁爾是一個美麗的美國女郎，與一個名叫魏恩斯特洛福的美男子熱戀着，但是有情人「不」成眷屬，魏恩受家人的壓迫，與一個美而無智的女子結婚，凱棣心中的難過當然非言語所可形容，但她並不效法克利奧佩特勒之所爲，她想魏恩所受之創痛，或許十百倍於她，因之她下決心道「人生是多方面的，戀愛只是生活的一環，而非生活的全部何必因爲失戀而自殺」這種話多少氣慨！我們時常可以聽見人家說「男子最喜歡小鳥依人般的女子。」男子喜歡裝出孔武有力，自願做女子的保護人，這是事實，但男人之喜於鍾情冷似冰霜，拒人千里的女子亦是不容否認的事。凱棣情感與理智並用，她並不傷感，她並不將失戀的神色掛在嘴臉上做一個「殉情者」根本沒有什麼趣味之可言，決不要去想起另一個女人和你過去的愛人打得怎樣熱，就是想起亦沒有什麼用處最好就是將這一切全部置之腦後，只有熱帶的女子才會因爲失戀而報仇。

凱棣說「就是你對於集會不感興趣，你亦不妨去參加，長久之後心中的難過就會忘記的」

假使你相當美麗的話，千萬不要讓憂慮毀壞了你的容顏。你若能夠以愛給人，你就應該引爲驕傲，人家若肯對你用愛情，你亦應該表示快樂。

醫治「碎心」並不是件容易的事，但亦不是難事。

凱棣經詳細考慮後，認爲另覓新歡，亦不是好辦法，她說：「你假使爲了要避免失戀的痛苦，而與一個有錢的男子結婚，他或許是一個沒有腦子的家伙，和你合不來。假使你和一個聰敏清秀的人結婚，他或是整天的忙於工作，而對你不甚注意，要找一個既有錢會用情又使倚附人，眞不是件容易的事」

假使你過去和一個人廝混得好熟，又很合得來，二人拆散後，後來者一定不會使你滿意。

在這種情形之下，女子需要常常到外面去，而最好的辦法是找些工作做，上帝保佑工作的女兒工作不會『致汝於死命』只會療治你的創傷，把全部精神化在工作上後，外界的一切全會忘記的（續）

家庭

如何培養兒童品性 母親負有全責

秋煙

孩子的敎育，和他的品性很有關係，母親們却往往忽略了孩子的品性，把培養的責任，完全推在學校裡的敎師身上，這實在是一種錯誤的觀念。自然，敎師對於孩子的敎養，也負着相當的責任，但是孩子在家庭的時間多，而且在孩子的生活中，母親是最接近的一位，因此，母親對於孩子敎養的責任，似乎不比敎師輕，我想母親應該比敎師更關切孩子的前途吧。

孩子有了不好的品性，做母親的都是怪孩子，他們並沒有去注意到孩子的品性，甚麼不好，假設作母親的要能夠在這個問題上費些工夫追求一下，一定會發覺出自已有許多的錯誤。

孩子的性格，一半是由於先天的，受父母遺傳的影響。另一半是由於後天的，受環境誘惑的影響。孩子和母親的接觸時間旣多，相互的關係，又最爲密切，所以孩子的品性，無論是先天的，或是後天的總是受母親的影響最大試看性情粗暴的母親，決不會培養出性情溫柔的孩子，不愛淸潔的母親，決不會培養出整潔愛美的孩子，所以要知兒童品性怎樣，先要問母親的品性怎樣。

譬如孩子好說謊，不誠實，母親該反省，自已曾否對孩子說過謊？曾否當着孩子對別人說謊？每當孩子說謊的時候，取甚麼態度對付他？廻護？還是不加顧問？有沒有拒絕解答他發生的疑問？或壓制他的活動。

再如孩子的懶惰，不殷勤，母親要反省，自已是否懶惰？對於孩子分內的工作，會否和他代勞？對於孩子懶惰的行爲，一向是否不加過問？現在孩子所擔負的工作，有無超越他知能的情形。

以上所述的兩項，不過是個例子，不能包括孩子們品行的全部，關於孩子們所發生的不良的品性很多很多，母親們都應該平心靜氣的躬自反省。假使不去追求原因，盡用權威鎭服孩子，制止他某種行爲的再現，那無疑的，決不會收到良好的結果。爲着孩子的將來，做母親的先該注意於自身品性的修養。

婆媳間不睦的原因 是相互缺乏教育所致

亞藩

無論富人或窮人的女子到了及笄年齡，則用花轎馬車，或汽車載到人家去成婚，謂之出嫁，反之，男子到婦家成婚，以後即使與岳家的人共同生活，這就叫作『入贅』，但是贅的風氣，不獨滿洲國和中國行之，即日本亦盛行之，關於『嫁』俗語說，嫁出門的女兒，如潑出門的水，這種意思，就是說女子一長大了嫁到人家去她的心便不再向着生身的父母了，最令人傷心的，要算斷鴻零雁記裏所載的『從前有一段嫁出門女子的事那麼一窮人女子，出嫁之年，其夫致富，女之父母，私心慶幸，以爲倆口子可以安富尊榮，詎料沒過數天女兒便將出嫁時舊衣悉還父母，且傳語云好女不穿嫁時衣，像這樣一個寡情薄意，輕視父母的女子，實在是做得太過火了，

所以一般人都說是女生外向，出嫁以後，即不□戀母家，但據現代社會情形看來，適與事實相反，在滿洲各省的女子，嫁出門後，因爲多和婆婆或小姑不睦，於是私下一心傾向於娘家者仍然不少，

在婆媳間的吵鬧中，作婆婆的口口聲聲的說着，只要你（指媳婦）拿出一半待娘的心，來待我這婆婆，我死了也就閉眼的，做婆婆的是何等的慈心，至若婆媳不睦，多半由於婦女缺乏相當教育所致，

假使再過十年之後，女子都受過高深的敎育做婆婆的自然不會看外了媳婦，當媳婦的也更不會仇視公婆了，

充滿煤毒屋子 不要猛浪進去

發現了有受煤毒的人，當然要奮勇的去救護。但也別太猛浪了而忘記注意自已：在確定某屋裏的人是受了煤毒以後，先要用衞生口罩浸了冷水或用淸潔白布浸了冷水，蓋住自已口鼻，再從外面打開窗子，門，放入新鮮空氣，使屋中的餘毒散盡，然後再去救人，否則，餘毒襲人，也是很可怕的。再或屋子小，煤油燈多，及燒飯用的煤油爐中洩出煤氣時間長了，也可以熏斃人畜，所以要想進入這種屋子時，除了蓋住口鼻，開門窗之外，更連屋之火也別帶進去，不然煤氣見火星有爆炸的危險

關於各種修飾法

◇不要用軟鉛筆代替眉膏

你不要誤解眉膏裏有鉛的成分，而用軟鉛筆代替實際眉膏完全是一種Cal Lite炭粉作成的，其中絲毫沒有像鉛那樣的毒性。軟鉛筆不要用，因爲用的時間長了能夠毒害了你纖細的皮膚，同時毛根亦要受到浸蝕。

◇長指粗節手指的修飾

假如你的手指又長又細而關節很大，同時指甲埋在肉裏的部份很多的時候是很難用人工的方法使其美麗的。但你不妨把指甲留得稍長一點，塗上深色的蔻丹油，在指甲的根處留出一個愈彎愈好的深弧，同時帶上一隻較大（比指節稍大）一點的戒指，這樣便可使你不美觀的手指變得美觀些。

◇兩種唇膏塗法

在你塗唇膏的時候，如果你唇的邊緣不淸楚，你可先用唇膏精細地描出唇的邊緣，然後再完全塡滿，如果你的口唇不能貼上很深的唇膏，你可先塗上深一點的顏色，然後再抹上唇膏。

◇白髮的面容修飾法

白色的頭髮對於女人是很不美麗的，如果你是天生的白髮，你不必故意治療或染黑，因爲那只是徒然費事而不能保持長久。你應當在雙頰上稍用一點紫紅色的臙脂，唇上塗上明色的唇膏，眉上描着棕色的眉膏，這樣和灰白色配合起來亦是很美麗的。（完）

衞生常識

怎樣預防口腔竄入"異物"（二）

蔚然

（十）兒童不應啣物跑跳口中有食物時亦然。是不可不注意也。

（十一）非將地板上按釘果核及煤渣等零碎拾淨後不令小孩嬉戲其上。

（十二）非確知衣上絕無縫針或安全針（即別針）或緊鬆之鈕扣，或修飾時，不可擁抱小孩，以免此等物品入彼口中，或接近其口部。

（十三）用安全針者應養成將此等物品扣合之習慣故於不用時，免去刺傷的危險，即不幸咽，多沿消化管自然排出，雖有時嵌於食道或氣道內，於取除時亦較容易也。

（十四）兒童富模仿性，長者切勿置異物於口中，以免兒童因模仿而誤吞之

（十五）二週年以下之兒童，不應給與花生或含有花生之糖菓或含有其他堅果類之糖果。因彼等多無大牙（臼齒），不能細嚼，遂吐出，整嚥，或不幸嗆入氣道內而戕害兒童。

（十六）勿食含有棗子的糕點。

（十七）兒童玩物應時時觀察，以防將脫落之玩物眼睛，鈕扣，金屬木質之碎片。珠石等類皆非兒童之玩物，念珠類物品亦不能給兒童，如繩斷珠落，其爲害與破碎珠石同。

（十八）兒童不宜用穀粒咖啡子，瓜子，碎石子，機械零件爲玩物。

（十九）口吹發聲的木笛絕不可令兒童吹玩。

（廿）異物已入咽喉者，切勿用手指採取或用食物壓下之，應立刻送到有內診鏡設備之醫師處。

以上廿則，不過是隨時想到的罷了，總括一下，不外：（一）食物預備之疏忽。（二）飲食之疏忽。（三）口中放有不可食之物品之疏忽。（四）父母看護兒童之疏忽。（完）

養花常識

立冬猶聞桂花香 人工培養的妙訣

桂花在北方，極爲名貴，不惟馨香濃厚，芬芳襲人，而培養上亦屬不易，因有種種關係，故爲人所珍愛，昨在友人處，見陳列桂花兩盆，瞬屆立冬，花開猶盛，見者無不驚美，談詢之下，喜培植能居盍其法獨得個中要竅，花期能延長至小雪前數日也，桂花在北方，只有金銀兩種，黃色爲金，白色爲銀，本最高者不過五尺，係一種接根之花，初次開花之年，花朶以稀少爲貴，八月下旬開謝後，即施行保養工作，白晝陳列院中陽光之處，加以日晒，夜間使受甘露浸潤，俾花本舒適，至霜降節後，氣候漸寒，白天仍置陽光之處，晚間須移於廊下，以防受霜脫葉，損及桂本，冬令嚴寒，則移置溫度適宜屋中，但防油煙薰染之弊每隔一旬，澆水一次，水量以潮潤爲度，過則枝葉受傷，翌年淸明，晝晒夜藏穀雨節後，即無須再移入屋中矣，此際即爲上肥時期，其法先將貼盆週圍之土，掘成圓溝形式，以乾芳蘿醬渣，研爲細屑，遍洒溝中，仍將原土掩埋，間日施水一次，夏令雨多謹防水量過度，最好在降雨以前，移於廊間或房簷之下，總之，盆土以見濕見乾爲宜，如此加意培植初秋即可見花，在開花時水分萬不宜過多，澆花尤其固定時間，清晨或日落皆可，但須始終如一，不可更改，於金粟盈枝，芬芳吐豔之際，雖在房中陳列，晚間則仍移置院中，以受冷氣，甘露，調潤滋，不特花繁葉茂，本固枝榮且能延長花期，初冬猶存也。（潔忱）

治療凍脚良方

凍脚，在冬天是常有的事，也是最討厭的事，癢起來，直刺心髓，如未破爛時，可到菜園中尋找「茄秧」之乾而未腐爛的，用淨鍋煮沸，用此水汽薰脚，水稍冷後，再用此水去洗，連洗三數日即愈。

醫識問答

●問●

一、得病日期——三個月以前

一、病態經過——（1）初期未能注意，繼而漸漸腹大，（2）中期腹大如姙婦，腹皮用指按之而痛，（3）漢醫診斷，內有硬模，大多因氣，服漢藥數十付，內中硬模退去，繼再服藥無效。

一、現在病狀——腹部仍然腹大如懷孕，腹皮用手指按之而疼，腹處腹皮厚而不硬，平時不響不痛。

一、動作飲食——動作時稍感腹部不便，即或小小操作，亦覺疲勞不堪。飲食便溺與無病時相同

東前郭旗秋亢移豐候教

●答●

今接來函所述簡單，並未言明性別，年齡，且症狀僅言及腹部膨大一項，並未述及其他一般症狀如發熱與否，腫物能否觸知，波動之有無等項，殊難推測，僅依腹部膨大一項，多，如腹水（如心臟病，腎臟炎，萎縮性肝臟硬變症，肝臟黴梅，門脈血栓形，成等疾患，皆能惹起腹水（腹膜炎滲出液，白血病カアザルバンチ氏病等，皆能使腹部膨大，倘君爲女性時，則子宮筋腫卵巢囊腫等婦人科疾患亦能有腹部膨大之症狀，故君宜往內科專門醫師處就診，倘爲女性時，亦有受婦人科專門醫師診察之必要，以便得到正確之診斷，而定治療之方針。

回答者新京特別市立醫院內科醫員曹鳳梧

●問●

小子年方十七，係一無識之靑年，以前因誤犯手淫惡習，雖經免除，不料有害，每朝起見尿盆內有白色餘之沈澱物，如此一月有餘，近來身上皮色失去光澤，身體危弱，精神萎頓，毫無靑年英氣，小子日夜憂愁，或人告日宜服荷爾蒙製劑，但市上之此類藥劑甚多，究何種有效？並白色物究爲何物？祈詳示知爲荷，

小泉待教

●答●

據君來函所述，確是由於手淫所致之性的神經衰弱，尿中之白色物，不知其呈何種狀態，如果米泔汁樣沈澱時，想是由蛋白質或其他鹽類所生，若是粘稠狀時，或爲攝護腺液，或爲精液，蓋因旣犯手淫就不免有病的漏精症或因局部感染外界之不潔，發生尿道炎而排泄的膿汁，關於此症之治療法兩難，首要免去手淫的惡習，次應注意精神之安靜，如凡小說圖畫戲劇之不正當者，不可使之與視官相接觸，小調，歌曲，故事談話之不正當者，不可使之與聽官相接觸，身體方面却要運動，如徒手體操，入浴，（尤以冷水浴或冷水摩擦爲宜）游泳，乘馬等食餌以富於滋養分而無刺激性者爲宜，香辛料及酒類都應禁忌，晚餐切勿過飽，以免防害睡眠而誘起卑猥觀念，被褥切勿過於溫軟，而免有遺精之虞，眠時應側臥，睡眠時間要充分，兩便更要整調，以上是自定的療法，此外尙有電氣療法，及局所療法等，非出於專門家之手不可，其他如君所說之荷爾蒙療法，如英男爾萌アントロスチン，スペルマチン（實當之漢譯名奉告）等，有時也有效果，在對不起，竟不能將相當之漢譯名奉告，君既有公然發表之勇氣，當然不致於忌醫，請早就專門家之診療，以期速恢復有用之體魄爲是。

新京特別市立醫院內科朱紹璋

食譜

菊花鍋的做法

入冬以後，天氣日寒，飯莊飯館以及富有家庭，自玆以往，即以火鍋爲適宜之食品，火鍋種類，亦極繁多，如什錦火鍋，酸菜火鍋，白肉火鍋，羊肉火鍋，素火鍋，白肉火鍋……等，隨時可以備辦，惟現在正迎時當令而又最講究者，即菊花火鍋是也，往歲僅九月間盛行此種食品，因味道共只有新鮮淸香，并無濃厚滋味，僅高貴者流以之應點，過此便無以此入口者矣，近年屢經研究配合材料加多，菊花鍋子已成現時之必須大菜，自九秋以至初冬，到處以此爲主食，無論飯莊飯館，均培植『銀佛座』之白菊花，逐日將其花瓣輪替剪下，撒入火鍋上面，借取新鮮淸香之氣，吃着實覺別具風味，從前菊花鍋子，總以淸淡爲主，現在亦可加入雞鴨魚肉，海味粉條，豆付，肉丸，以及香菜酸菜等物，不惟鮮美應時，亦可飽飫饞吻，菊花鍋子，實成深秋初冬間之一種普遍盛行的美饌云（潔忱）

早

◇七、三〇 國歌 建國體操
◇七、五〇 格言 大器晚成 何磊
◇八、〇五 初等日本語講座（大連）高宮盛逸
◇八、三〇 氣象
◇八、三五 淸晨音樂
◇九、一〇 建國體操 —唱片—
◇一〇、〇〇 經濟市況（奉天）
◇一一、〇〇 家庭講座 滿洲及日本婦女生活之比較 滿洲圖書株式會社編輯吳玉瑛
◇一一、二〇 食料品小賣標準價格
◇一一、五〇 舊劇—唱片—
◇一一、五九 報時

晝

◇〇、〇一 新聞、告知
◇〇、三〇 清唱（哈爾濱）1、御菓子月香 2、探陰山
◇一、一五 經濟市況（奉天）
◇四、四〇 新聞、氣象 告知
◇五、〇〇 經濟市況（奉天）
◇六、〇〇 兒童時間（大連）大連輝星童藝團
◇六、二〇 兒童新聞
◇六、五〇 日本語新聞
◇六、五五 唱片

夜

◇七、三〇 協和青年講座 雄辯 雷電社員養成所石田義則 董百解（協和會雄辯大會入選者）新京第二國民高等學校學生王宗麟
◇七、五〇 新日本音樂（奉天）奉天放送室內樂團
◇八、一〇 話劇、家國干城 新京文藝話劇團
◇八、三〇 講演、關於國民儲蓄實踐歲末週間 協和會中央本部實踐部長曲秉善
◇八、四〇 舊劇（奉天）
◇九、三〇 評詞 七俠五義（一二五）金慶嵐
◇九、五九 報時
◇一〇、〇〇 蒙古語新聞與唱片
◇一〇、二〇 新聞
◇一〇、三〇 相聲（奉天）雜學 白銀耳

大連唯一 東方旅館 大連市東公園町七番地 電話二四五六八番

張靑山著 洪武劍俠圖 每集價壹圓 第拾貳集出版 奉天鼓樓北章福記書局

哲理應用 紅酸療法 漢譯函授簡章函索即寄 紅酸療法爲日本全國公認之世界的新發見 凡藥力無效之各種慢性痼疾均能在最短期間治癒 ●中風神經痛全癒者甚多 ●開館廿五年記念特典中 ●卒業者則指導其開業 公認 紅療哲學館 日本大分縣香香地町

胃病藥 紫樓開鬱丸 膨悶脹飽心腹攻痛 食積氣滯新久胃病 每袋五角 每打五圓 函購半打 不收郵費 奉天小南關孟善堂製

痔 外敷化痔藥膏 化痔土龍散

婦科靈藥 黑色大補 調經活絡丸 奉天大西關大街 張三多堂啓

獅魚球牌 註冊商標 魚肝油 雙獅頭痛片 阿斯匹靈片 安神片 疥藥膏 敵淋片 奉天市中街 普克德藥行

強精補腎丸 此藥專治男子老少腎虧腎寒腎囊潮濕腎子寒涼腰膝背痛遺精滑精房勞過度 定價一袋一元 總發賣奉天大西城門外路北 九洲大藥房

金風惱人 涼爽怫意 諸君必需的： 大衣．西服 快來預備吧！ 定做及既製品 式樣巧妙新穎 綢緞洋貨花樣齊備 福豐號百貨店 本店吉野町 電話（3）三七四〇 支店大馬路 電話（2）六二四六 一五〇八

眼科神藥 介紹諸君 諸君注意 勿失良機 已失明之眼疾復有治癒之可能眞是良藥神方

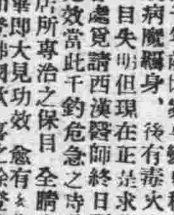

民益鐵工場出品 奉天市瀋陽區惠工街三段三九（工業區一馬路） 發明發賣人王伯勛 苞米蕎麥雜物粉碎機輕便精白機自動香油機豆腐碌昇降機淨糠機及其他糧米機之附屬品等備有樣本及詳細說明書函索即寄 代理店哈爾濱道外行順正陽十道街吉祥

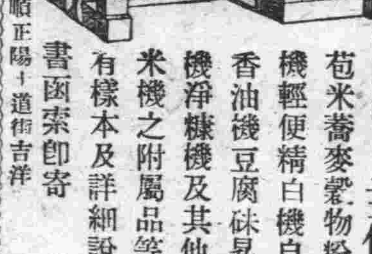

▲新出版 職業全書 現售特價八角外埠加郵力一角二分 天緣配 全一冊 特價三角 外加郵一角 日用寶鑑 兩厚冊現售特價一元五角外加郵力二角 算術類編 新聲音樂叢書 ▲凡外埠寄信匯款函購者務須掛號爲妥 各埠大書局均代售 奉天市鼓樓南 關東印書館啓

好消息： 大亞油漆的製品，應時的登市！ 羅致海內外高貴原料 用着超特化學的技術 所以製品的優秀 用不着誇示 價格的貴賤 更不怕比較 一經使用 便可分曉 製品種類 鉛油類（ペイント） 淸油類（ボイル油） 油灰類（パテ） 顏料及レーキ各色 塗裝材料 壁美（ビーメ） 大亞油漆工廠奉天營業所啓

完全母乳代用品 用法簡明用開水 沖之即可飲用也 森永牛奶粉

光陰

本報懸賞當選作品

李光月作　高夢幻畫

(47)

起來、好像一證明了世界上確有鬼神、他就能夠上天似的、

『這回倒隨了家敏的心啦』、

董太太像說夢話似的獨自念道着、

『隨了他的心？那算別想』！

從董二爺的話裏、董太太料得出、將來董二爺一定還得攪弄董家敏的『終身大事』『特權』、

別的都成我就是不許他自由戀愛！

董二爺感到了先說的像那句話的意思不充足似的、趕緊又加補了一句、

董太太沒出聲、她想到了王媽那個凸了出來的大肚子、

『呸、不要臉』！

董太太想着、就好像看見王媽凸着個肚子扭扭捏捏的在她面前走似的、又好像看見王媽在臨產……

『還許是個小子呢』、

董太太正想着、不防董二爺『咯咯』的咳嗽了兩聲、便把剛才的想像完全中斷了、一雙眼睛愁在董二爺的身上、

董二爺卻並未注意董太太的一切舉動、端着一杯茶一口一口的『呷』似乎對于董家敏的『婚』未能『合』成而感到不痛快似的、

就在董二爺和董太太『無話可說』的當兒、忽然樓上一聲尖銳得刺人耳朵的叫罵、

『小垛刀的 誰叫你和人家在一塊兒玩、人家那是『金枝玉葉』、你敢碰一碰嗎？』

接着就是辟拍兩聲、好像誰在打誰似的、『辟拍』完了以後、就是一個小孩子怪聲怪氣哭叫的聲音、

董二爺和董太聽見了這種聲音、不由得都皺了皺眉毛、他們聽得出來那用尖銳的聲音喊的是大少奶奶、那怪聲怪氣的是連弟、

『家門不幸！』

董二爺輕輕的念着、連連的搖首搖頭、董太太說不出那種文縐縐的話來、就只歎了一聲氣、

樓上又是一陣尖銳的喊聲、但董二爺和董太太都沒有聽清楚、一陣喊聲過去後、似乎是二少奶奶的聲音：

『我說大嫂、你可別』

底下的話董二爺和董太太都沒聽見、

『成天就聽她們亂喊、這個家……』

董二爺的『言雖未盡』然而『意卻無窮』、

『我去看看去』、

董太太看着董二爺的臉說、董二爺並未加可否、於是董太太一步一步的便走向外面去、

在樓梯上、董太太正和王媽碰了個對面、董太太本打算向王媽探聽些消息的、但一看見王媽那凸出的大肚子、就不由得輕吐了口唾沫、板着臉裝做沒看見的樣子走過去了、

樓上大少奶奶和二少奶奶像爭吵得挺激烈、小孩子的哭聲連成了一片、

董太太先走進二少奶奶的房中、二少奶奶正提着嗓子在那兒喊呢、

『我說、你們還是何苦呢、成天的打吵子、不怕人家笑話嗎』？

董太太坐在二少奶奶的牀上、半像哀求半像勸解似的說、

“無所不談”談

寂＝寞＝之＝書（一）

季風

在寂寞時、我偶然翻檢舊籍、就看到一本書上的扉頁寫着的一首詩、

雖然是寂寞的心原
卻繁生着希望的花朵
就是這美麗的花朵、幻展開一個新的世界、在這裡——、流連着 是我情感的昇華、流連着 是我靈魂的住家、流連呀 流連、保衛着永生的宅院、一手托住 那要陷落的青天

看完、寂寞幻滅了、又浮起『幻滅的悲哀』、我是在痛苦地微笑着了、

『話』（我管它叫作話）是說得很久了、那是內心生活的糾紛中掙扎地說出來的 如今回想我還清明地看到我那時是在怎樣痛苦的磨難被一種生之意識拷問着！

『青天』我是用來象徵『生之意慾』和『生之理想』的、我知道、倘如真的、『生之意慾』和『生之理想』滅亡了、那麼、與『生之意慾』滅亡的同時、『生命』也就歸結於『烏有』了

因之、我擁愛着『生之意慾』與『生之理想』、我保衛着『生之意慾』與『生之理想』、我知道支撐我全部生活的、惟有這個、我知道、支撐人類全部生活的、惟有這個然而、我知道、那不是『一隻手』可以托得起來的呵、

我感到手的脆弱和手的單純、於是我想要驅散寂寞而寂寞又聚來了、因之、那雖然在心原上也繁生着希望的花朵、那花朵也就夠可憐的了、在那時、我的希望、托着的、是多麼單純而且脆弱的一隻手呵！

如今、翻起舊的記憶、回復舊的感情、我重新睇視我自己生活的底層、引伸着我希望的源泉仍然是手一樣的單純、手一樣的脆弱呵、它不能滿足我靈魂的飢渴、我看到多少有希望的朋友在我身旁、沒希望的走散了、於此我有了一個覺悟、自己的只是自己的、與一切沒有完全私有慾的人們來握手、那才是托爾斯泰泛愛論般的可笑呢、

是的、朋友、我很早就知道怎樣地來珍惜着自己的感情、但仍然不能不有無謂的花費的時候那是我一個嘗試、一個冒險、可是、日子一天一天地跑過來是告訴我了、就是那嘗試、那冒險也該珍重着、愛我的友人、是都 替我惋惜着我的感情的損失的、愛我 的理智、也是惋惜着我的感情的損失的、

是的、我不能再還信那一隻手托住要陷落的青天那樣的蠢想、我還該製造支持那希望的全般的力量的、

北京人冬季幾種玩鳥

＝潔忱＝

每屆冬寒之際、一般有錢有閒階級之下等青年飽食終日、無所用心、便購買下述之各種禽鳥敎以接彈、銜旗種種藝術、訓練純熟、戲於街頭、直至年終、每日更替爲樂、觀者蚊足、洵樂事也、堪受訓練之鳥、約有下列數種

(一)老西、身長六七寸許、灰羽黑翅、黃嘴短尾性極馴順、訓練純熟、能於空中以嘴承接兩三個骨製之彈丸、表演之前、先餓老西半日、利其飢腸碌碌、餌以少許米穀、便將骨製之彈丸兩個或三個、向空中分三方面先後極力拋擲、老西則展翅騰空、以嘴急遽承接、不令一彈落地、飛落玩者手上、玩者餉以米穀或蘇籽 然後再拋再接再餵、飛騰絕速往復不息、直至老西果腹即不肯工作矣、但玩者其興方濃、觀者不忍遽去、於是再換一鳥、繼續接演

(二)梧桐、形同老西、惟嘴係黑色、身長五寸左右於接彈之外、并能銜旗旗爲紙製、繪以花樣不同之五種顏色、於二十丈外插諸竹竿塔上、梧桐每銜回一旗、即餵以少許米穀口腹飽後、亦不再銜、

(三)臘嘴、長四五寸、有紅黃二色、接彈銜旗、是其特長

(四)祝頂紅、小於麻雀毛羽黃白相間、頂上有紅毛一片、極爲美觀、技如老西、梧桐、而靈巧過之

以上幾種禽鳥、靈敏馴順飛騰迅速實天然之玩弄動物、三年前購買一頭、價值不過國幣一角、現在價值亦隨百物高漲、一頭約值一元左右、故以此爲戲者、已不似往歲之多矣

閒話清代神器

•潔忱•

遜清時代處治死罪犯、多爲梟首示衆、以昭炯戒、殺人之刑刀、名曰神器、藉以表示鄭重之意、清朝皇恩優渥制度亦皆優厚、凡是吏胥之役、各衙門皆有底缺、無論何種差使、均係父死子承、世襲罔替、行刑的劊子手亦不能例外、劊子手之缺底姓姜、每逢斬殺罪犯、即由姜姓執役殺人之器具、雖是由公家置備但平日蓄藏保管看守等事 向皆由姜姓負責、此項殺人刑刀、大小共爲五把、裝以神龕、另闢淨室、早晚焚香、朔望上供相傳此刀五把原爲弟兄五人、在出大差（即斬罪犯）之前一日、何刀自行出鞘、到時即用何刀、行刑之日爲其另搭蓆棚一座、將本日出差之神器（即刑刀）供於中間、再拜行禮方能持用、執刑時異常順利、神器長二尺餘、寬約五寸、柄長六七寸左右、滿身皆爲紅銹、并無鋒刃可言、劊子手之行話術語名殺曰打、名剮曰細活、即管着殺幾個、叫打幾個剮幾個叫做了幾個細活也迨民國改元之後、神器即移置於北京天安門內歷史博物館陳列云

阿爾巴尼亞風采

用來福槍求婚

阿爾巴尼亞南部的居民生活習慣大多半染有東方的色彩、在婚禮上、特別顯著與中國有相同的地方 年青的阿爾巴尼亞人、如果向她求婚、必須向她父親去求、和她單獨進行、在法律上是有制裁的、求婚時、他必定穿上最華貴的衣服、高頭駿馬、跑到『對象』的門前、等她的父親出來迎迓、彼此行過見面禮、然後在客室談些鄉村近況與生活情形對於求婚的事一字不提、臨走、他祕留下一枝來福槍、倘若在走後一星期內女方不把那枝槍送還、便是接受他底求婚的表示、婚禮舉行的時候、新娘的東西都須用紅色點綴、新娘她身穿大紅巾、紅衣褲、紅睡鞋、騎一匹紅綵裝成的馬、便由人簇擁着往新郎家去、家族送到半路、一面走、一面哭泣、她的嫁妝用三匹馬馱着紅箱子一匹背着睡床一匹背着給未來嬰兒用的搖籃、將到新郎家門、跟隨的男客、舉起來福槍、向天空鳴槍一排、表示『新人到了』、新郎在門外候迎、見了新娘、要親自挾抱下馬、再雙雙入室、由僧侶禱祝他們永遠幸福、婚禮便算完成、

無線電轟炸艇

是將來軍艦的最大威脅

（清珍）

美國海軍上尉威克斯最近發明了一種用無線電控制的新式快艇、該艇長六呎、潤十八吋、用一個六伏特蓄電池爲力源、受一個效力能達十一哩的高頻率無線電發送器控制着據在紐約河試航的結果、足能航行十五哩的長距離、

因爲此種新式快艇的出現、於是就有人想利用這種不用駕駛員航行的電力控制原理、另加改造、製成一種用作海戰中的武器、艇裏滿載最猛烈的炸藥、去轟炸敵人戰艦、如此既可使對方遭受到重大損失、又可使自己毫無人員的傷亡、據說這種理想很有實現的可能性、

吟壇

風雪初霽病中寄昨非兼懷日下諸君子

容與

一夕尖風吹凍雪、曉來青鏡失朱顏、誰堪作計千秋下、我自浮生一夢間、儘有圖書遮病眼、尚餘心血待名山、諸君例有消寒會、樽酒何時共往還、

病起

病起蕭齋裊篆香、歲寒風雪偏青陽、雕蟲詎足期千載、脫粟猶堪飽一囊、已負初心消醉夢、試將冷眼閱滄桑、人生豆合長無謂、天遣飄零正不妨、

文學與人生的關係（上）

玄默

？？？？？？？？？？？？？？？？？？？？？？？？？？

欲知文學與人生、發生有若何關係、是不能不先明瞭文學本身爲何物、茲就文學本身來說、可以分析爲廣義文學與狹義文學二種、狹義文學是專指散文、韻文以及現在語體文等而言的、廣義文學是包括哲學、倫理學、政治學等而言的、但若以文學的遞進變革來說、也有時間與空間的不同、而與該時該地之人類、發生了不同樣的關係、

在廣義文學的範疇裡、各部門有各部門的分野、我們已不必强置於文學的分野來談、就說狹義的文學吧、狹義 文學是 指散文駢文韻文以及雜詩、小說、現代的語體文而言的試看東西各國共支配人民思想、深入社會人心、徹底到社會的下層、完全是這種狹義文學、其歷代興衰、亦與之發生了極大的關係、尤其是中國、歷數千年、統治人心的東西、可以說完全是文學、而指導政治的、也完全是文學例如孔子的文學、成爲中國治國的準繩、老子的文學也足以匡濟時病規範人心、循黃老之術務民治國的人、也數見不鮮（如漢之曹參等）其次如韓商的刑名學以及孟子七篇管子七篇、均能奉之成一時郅治之功而有影響於人民生存的、再次如子夏以其所得於夫子的文學、影響到魏國的强盛、文中子的文學、影響到唐朝的創興與成貞觀的治績、再如周程張朱王陸諸子的文學、也都影響到當時及後代人心不少、其消長足爲國家治亂興衰的關鍵、人民幸福悲哀的原動力、更如八股文學的流毒、拘束了人們的理智、以至有今日中國人民思想的陳腐、而弄得國家變亂不止、其給與人民的痛苦 也不能不說是八股文學的種因、故謂中國數千年的治國治民的原動力、完全出之於文學、（其實這已經是廣義文學了）、其他更如小品文字以杜甫的詩來作例子、如杜氏的『出塞曲』以及他的『石壕吏』就是代表人民的呼聲、來表示戰爭的痛苦與胥吏的暴虐、政治的不良、而使爲政者、讀之知所警醒的作品、這一類的作品、在中國文學上可以覓到很多、無不與人生發生了相當的關係、以上就中國言之、再就西洋文學來說、他與西洋各國社會的改造、也都有很大的關係、希倫教授說『文學是因爲原始民族各人業務之刺激合整理及協力之必要而生的、並且更充足這些必要於、文學就與原始人生改造有了關係』

青年之書

人生的目的（一）

室伏高信著　姚遠譯

人類可以有種種目的、各人有各人的目的、這種目的既不能加以限制、同時也沒有限制的必要、一個人不外是依着他的才能、他的環境隨着他的希望、向前去爬行、不過對於人生卻僅予以一個目的、

我以爲進步便是一個目的、人類也底確走上了進步的途徑、人類的歷史便可以由進步的行程裏考察出來、黑格爾把歷史看做精神的發展過程、所以一個種族並不是沒有何等目標的、

我們卻確是有着對於次代的意志、這拿肉慾便可以給我們的意志做個證明、而且這種意志不單是爲了種族的保存、這在愛也就是向善的情熱裏面已經充分表現出來、祇有種族的完成是給予我們的一個崇高的目標、不論我們願意或是不願意、我們總是爲了我們種族的完成、在生育着、爲了我們的第二代、在不斷地貢獻於人類、

我們人必須把這種意識提高起來、把在動物之間的一切無意識的行爲、意識地提高起來、在這裏是需要教育、需要藝術 需要團結的、不是爲種族而獻身的人是利己主義者、是要被排斥的、

不論是意識地、或是無意識地、我們已經理解了這事、爲種族而奮鬥的人們、可以得到一切讚美的言詞、死後猶有榮光、這就是說種族的完成、便是我們的世界上的最高的道德、

由此可見、種族的完成、無疑地已是我們的崇高的目的了、因而一個人便依此而參加種族的意志、由參加種族的意志、而參加世界的攝理、

這裏有人間的高尚的覺醒在、一個人不能說意識了個體、便是有了覺醒、必須把我們的覺醒爲種族的完成而提高、這樣一來、纔可以說達到了覺醒的地步、托爾斯泰曾經說過、僅是個人的完成、并不能算是人生的崇高的目的、

不過這裏第一步卻是需要個人的完成、生命是承上接下的、在向次一代傳遞的過程中、他更新了自己 因爲更新纔能不朽、這是一個階段、把這個階段越過去、生命纔可以永久的賡續

漫畫阿Q正傳

文魯迅　畫豐子愷

連載

這使趙太爺很失望、氣忿而且擔心、至於停止了打哈欠、秀才對於阿Q的態度也很不平、於是說、這忘八蛋要提防、或者竟不如吩咐地保、不許他住在未莊、但趙太爺以爲不然、說這也怕要結怨、只要自己夜裏警醒點就是了、……但第二日、鄒七嫂……將阿Q可疑之點傳揚出去了、……然而這已經於阿Q很不利、最先、地保尋上門了、取下他的門幕去、……並且要議定每月的孝敬錢、其次、是村人對於他的敬畏忽而變相了、……很有遠避的神情、……只有一班閒人們卻還要尋根究底的去探阿Q的細底、阿Q也並不諱飾傲然的說出他的經驗來、從此他們纔知道、他不過是一個小腳色、不但不能上牆、並且不能進洞、只站在門外接東西、有一夜、他剛才接到一個包、只聽得裏面大嚷起來、他便趕緊跑、連夜爬出城、逃回未莊來了、從此不敢再去做

（33）

大同報販賣部　電話(二)三一二七

大日本藥業大家藤井靈寶丹正本舖富山市藤井仙庵先生秘方

大日本政府官許製藥

本舖 大日本富山市千石町本通第二八

藤井順春堂老藥房

起死回生 藤井靈寶丹

你們都知道麼？

藤井靈寶丹之此名凡有名神妙之藥

還不知道的人快來試一試！

各處有名藥店都有大興公司、各處營業店都有代賣

總發售 三丸大藥房

滿洲總經理 大興股份有限公司

諸位先生!!!

請看此靈藥、世上無有再好藥

旅行時在外勞働之時在屋裡辦事之時小兒上學念書之時……

（家庭必需常備藥）

顏色自然與真色同

白髮 黃髮 染黑 元祿

本藥之特長

用法簡便短時同即可染黑顏色與真者同經久不掉不害髮賣沾衣易除皮膚上所染之藥一洗即掉

現代婦人之必備品

天下一品

一盒 小二角五分 中三角五分 大五角

總批發處 株式會社朋友商會 東京 名古屋 新京豐樂路一四一

各地大藥房 百貨店代理店

武田牌

皮膚開裂良藥

家庭常備如意膏

撒可喜龍

沙眼!!!

爲前途幸福投考預防計請即購用：

明目奇效丹

主治 顆粒性沙眼 乳頭性沙眼 瘢痕性沙眼 角膜合併症 紅腫灼熱異物感流淚 眼瞼內反睫毛倒刺霧視

每盒五角

明目奇效丹

藥房

地方通訊

市內將改爲新區制
計畫現已確定
由明年一月起始正式實行

【奉天】市公署對區制改革等情已誌本報、頃經綜合各方之意見乃決定將大和、瀋陽兩區改爲八區、由來年一月起實施經改正之新區制如左、

瀋陽區新劃分
一、瀋陽區南關及城內地段、
一、大西區、大西及大西邊門地段、
一、小西區、小西、及東惠工北興各地段、
一、北關區、大小北地段、
一、東關區、大小東地段

大和區新劃分
一、大和區、敷島區、北市場及舊大和區北部國際道以東地帶、
一、朝日區、南市場一帶

以上兩區改爲八區、舉行統合之精神而向新行政途上邁進云、

瀋縣令村長
負責禁煙

【奉天】瀋陽縣爲本縣鴉片斷禁工作、乃通令各村、對斷禁決加取締、其通令如左、

康生院者乃爲一般癮者戒除惡癖而使之恢復健康之處所也、有醫師爲之療治、有看護爲之扶持、近復建築教養室、以渙發其精神、修蓋作業室、以鍛錬其身體、飼養家禽家畜一面使其活動一面增其知識、總之均爲癮者謀求福祉、而使之解除苦惱者也乃一般癮者多誤認爲監獄生活、裹足不前、殊爲遺憾、希各村長詳爲解釋、使之踴躍投入、是爲至盼

查阿片麻藥之成癮、均係由漸而入、一般有年、閑居無事、或因治病、而射一針、或爲消遣而吸一口、久而久之即成習慣、愈用愈多、而成不能脫離之勢、雖知後悔亦已晚矣村長一村之表率、對於村民有指導教誨之責、遇有機會、希詳爲勸告、嚴加禁止、殊使新癮者決不再行發生、是爲至要、況縣方現正調查無烟部落、倘村中無吸食阿片使用麻藥者、亦爲村長決大成績也

村屯自徵費
取銷爲減負担

【奉天】瀋陽縣公署、查各村屯因種種化費往往有小會會議、對人民負擔上加重、殊非王道愛民之本旨、乃通令各村屯、今後對小會應加取銷、以節經費、而紓民困云

規定豆腐價格

【撫順】撫順市近日因新大豆上市、較前價値賤些因此由市公署佈告、規定豆腐商組合及販賣日滿系人日用之豆腐時、已規定價格、每斤五分、乾豆腐每斤一角五分、今後販賣均須按市銷售云

地區本部視察
市內分會
指示明年方針

【鐵嶺】協和會鐵嶺地區本部、都市指導科、以七年度已將屆終了時期、關於本年度市內各分會工作情形、協和義勇奉公隊奉仕精神之成績、並分會諸般重要會務承宜視察整頓乃於五日起由月川都市指導科長以下職員等、於市內巡廻視察各分會關係會務、聽取分會長之報告、同時並指示康德八年度分會工作方針、以期協和會愈愈進展云、

英靈遺骨凱旋
哈市定期舉行通夜祭

【哈爾濱】爲守衛我國疆土之重責、友邦日本皇軍各將士、壯烈戰歿及傷病各英靈之遺骨、每日就歸國無言凱旋之途、哈市特定於十一日爲哀悼日、全市除默禱哀悼外、實施自肅自戒行事於本月起特改爲十三日午前七時五五分、及十四分十四日午前七時十四分三次蒞哈、十三日夜仍然舉行通夜祭、已於日前通知各協和分會、屆時赴站迎送各勇士之御遺骨云、

於壯丁預行檢查時
國兵法再宣傳
協和會地區本部開映畫會

【鐵嶺】協和會鐵嶺地區本部、都市指導科及地方指導科、前於十一月間、同鐵嶺市縣兩當局、向人民徹底宣傳國兵法、故對於壯丁適齡者申報、實具有極大良好成果、現在市縣壯丁適齡者申報既已終了、但市縣又均在實施壯丁預行檢查中、於斯時期、凡受檢查之壯丁、固均爲有志且有希望之良好青年、其中亦難免仍有未深加清析國兵一旦入營及退伍後詳細之國家優遇、並國兵一切光榮等項、是以協和會鑑於如斯情形、有再向壯丁宣傳國兵法詳細意義必要、遂由地區本部地方指導科人員劉鳳揚氏一行、自本月五日起、亘三日間、利用映畫作國兵法再宣傳、映畫等係由協和會奉天省本部頒來者、完全係國兵法關係一問一答、足以引起壯丁及其家族之奮國心理、五日晚在新台子、六日晚在大甸子、七日晚在宿老屯、以上爲鐵縣最重要村鎭云

全省烟政會議
昨今兩日在省署舉開

【奉天】由省公署主催之全省煙政會議、已於昨（九日）今（十日）在省公署大禮堂隆重舉行、各市縣烟政股長均列席參加席次由民生廳長訓示大意今後不准再發現新癮者、應加注意、更對斷禁工作、應取嚴厲主義對康生院之活用云云、午後爲指示事項第二日十日爲質疑事項及懇談云【】

強調週間
舉行壯丁呈報

【北票】吐默特中旗協和會旗本部、爲積極宣傳壯丁適齡呈報之徹底、並期市民明瞭國兵法之意義、自十一月二十三日起至三十日止、舉行壯丁適齡呈報强化週間、實行宣傳工作、其辦法即由協和會分會長武劍俠氏、率同副會長張日軒、田校長、田區長、周區長等、由大柳樹街西大區熱鬧街橋、西區岳家溝等處、宣講實施國兵法之趣旨、並喚起市民爲國當兵之認識、及壯丁家長壯丁本人速向街公所作適齡呈報、萬勿觀望滯延、以表爲國赤誠而造成國家干城光榮國兵云云

國防婦人會
舉開總會

【齊齊哈爾】爲期强化會務內容、及對國防意識、勵行使其深刻化之滿洲國防婦人會昂昂溪分會、於日三日午後一時由各職員參集下、假設地鐵道俱樂舉開七年度分會當場關於會務之促進行以種種意見之交換、該會務今後之向上並對國防支援之實績頗可期待云

青訓新廳落成
舉行隆重式典

【西豐】查西豐縣青年訓練所、於康德四年度即行設立當時因庭舍未滿、故在西門裡舊大隊部舊址、略加修飾暫行訓練迄至今日已經數年屋宇破壞大有坍塌之虞、並與壯觀亦屬不雅、實無延用之可能、本年度經所長袁慶澤、主事池田主、鑑及訓練青年、爲國家動員之急務、如不建設適當庭舍、與國策逐行上、殊感遺憾、故與縣方關係者、屢次措商、於康德七年八月間、決定興修、當勘定本城東南門外、交易市場南側、爲工事基地、於九月十四日着手興修、共建築面積、計用地基四九七平方米、經縣土木股營繕系、監督工事、廣大建築延用人工數約二千一百餘名、工費計國幣二萬八千九百餘元、於康德七年十一月二十日、大功告竣、廿四日青訓全部遷入正式上課、想我西豐縣青年們、得着幹練要員、終日不眠不休、熱誠訓練、他山攻玉、獲益定當良多、今又建築雄壯庭舍、凡我西豐青年們、更應勤於受教、努力學務、以期達成幹部青年、爲地方作一優良模範、方不負所長及主事培養之期待茲於十二月三日舉行落成典禮、蒙各機關參加祝賀、頗稱隆盛云、（照片爲參加落成典禮各要人）

齊市年末同情週間
具體行事全部決定

【齊齊哈爾】爲救濟市內一般啼飢號寒貧苦無告之市民、社會事業聯合會、市公署、協和會齊齊哈爾地區本部、及滿洲赤十字社龍江省支部、關係方面主辦之下、並由放送局援將爰例實施年末同情週間、已如既報、惟三日午後一時、經各關係方面在市署會議室、協議結果決定於月之十四日至廿日亘一週間舉行實施辦法如次、一、實施地區、齊齊哈爾市全區域、二、實施要領、甲、同情金募集方法、1、備製同情袋一萬枚分送市內各機關會社及各區配佈、以資蒐集捐金、2、於市內雷家胡同龍江飯店、南門、東菜市永安街、永定街、設置同情箱六處、每日由正午十二時起、至午後三時止由博濟□女子教養院各派遣兒童六名看守、向行人募□捐金、3、於該週間內演唱義務戲四日、關於角色爲節省經費關係、不另由外埠邀請、特邀本市協和劇團全體演員出演以所得利益金充作同情金並將入場券發行數目及價格規定如次、一、包廂票六十枚（每枚拾圓）一、池座票三千枚（每枚一圓五角）、邊座票三千枚、（每枚八角）、組織訪問班向市內有名望之紳商分頭勸募班員、由關係職員組織之、乙、宣傳方法1、於市內主要場所張掛年末同情週間布幕、及宣傳畫報、2、印刷年末同情週間趣意及傳單廣告等配佈、3召請關係機關要人利用放送講演該週間趣意、一、救濟方法、1、仍如例年成例、對市內貧困者發給同情金、共分配額依昨年分配額、爲標準決定如左、日人一戶三十圓、朝鮮人及白俄人大人三元小兒貳圓、滿人貧者大人貳圓小兒壹圓貳角、極貧者大人壹圓五角小兒八角、2、週間同情金、如有盈餘者、除對設有粥鍋及庇寒所之慈善團體、酌予補助外其殘額金數撥歸市社聯合會、充作資金云、

奉公隊二週年
舉行慶祝式典

【齊齊哈爾】關於爲奉迎二週年成立紀念、以盛大慶祝之齊齊哈爾地區協和義勇奉公隊、於月之六日午後四時始、假地區本部會議室、由日滿系副分隊

未設協和分會各村
年前決定結成
刻下積極進行準備工作

【鐵嶺】鐵嶺縣下二十六主要村內、已設置協和分會者、現下不過十餘地域、對協和會精神普及上難望徹底、本年協和會曾數次分會結成下鄉工作中、刻依各村民之意、希望急於設置分會各村、已達多村、因之地區本部更進一步促分會早期完全設置、現對結成之準備工作已妥擬完畢、近由地方指導科人員下鄉指導一切、決定年前結成云

蟹江警尉榮轉

【四平街】市警務科司法股、搜查主任警尉蟹江繁氏、人格高尚、博識多材於滿洲事變後、昭和七年三月間就任四平街警察署迄今亘九星霜、共間關東局時代、移讓後任警察廳今秋市警務科、歷充保安股勤務、司法刑事、深諳滿洲人情、處事圓滿、職務認眞、如捉獲盜匪、檢舉不逞份子、犯罪事前防止樹有偉大功績、向爲日滿人所敬佩者、近忽奉令榮轉本溪市警務科、消息傳出、各方均頗惋惜、該氏已行將任內事務交代終了、於本月九日、午前九時許、於各界熱烈恭送中赴就任壯途云

配給戒煙藥

【雙陽】雙陽縣行政、烟政股長、柿崎源三、對於禁斷政策、急謀澈底、特購到家庭常備藥、按入院戒除、到期出院、爲禁煙會會員配給、該常配藥使之常服、以求禁煙會員服之身壯神足、成爲强健份子、并作良善國民云、

種馬場副場長
來縣檢查牡馬

【雙陽】新京國立種馬場副場長、宋技佐、同實業股劉清湛、往管下、長嶺村、官地村、石溪河村、爲牡馬檢查、以村爲場所召集各屯屯長、令牌全戶送牝馬、限每屯十四、以便檢查、并經該副場長等詳加指示、如何飼養、如何蕃殖云、

呈請開發礦產
派員勘查

【雙陽】雙陽縣行政科、實業股、日前據田口氏、申請在縣管下、放牛溝村界內、小芊溝地點、採掘酸性礦區一處、派宋湘春、前往該地、勘驗現場、有無阻碍農業、警備、民生、之一切情形、一俟該員返縣覆命後、再行詳細斟酌、始行指示、申請者、總得有利國計民生云

省派員來縣
檢查會計事務

【双陽】雙陽縣庶務科、經理股、前渡資金系長、鄧幼村於月之四日接到、省公署、會計村長、周士章、同黃屬官一行、來縣下榻於亘昌源燒鍋、次日到經理股、實行檢查前渡資金、經該系長將一切關係書類、同賬冊、呈驗直檢視多時、最後聞得、成績甚好、足徵平素盡心、供職之所致云、

縣吏員在省
訓練期滿返任

【雙陽】雙陽縣、庶務科、庶務股、孫育英、行政科、地方股邢殿春、教育股、王杰臣該三員、於上三個月赴省地方職員講習所、訓練期滿、行卒業式畢、於月之四日返縣、五日各該員、赴舊任務處所、實行服務以重公務云、

弘宣劇團
募男女演員

【撫順】市自撫順市公署主辦弘宣劇團以來、業已於撫順市中和馬路四丁目大同影院公演匯次、近來因團內演員不足支配、今擬定招募演員數名、男女之資格及年齡不限、至於報名手續書信或電報均可報名場所撫順市公署庶務科應別別演員之人格名譽等但在職者不加限制云

協和義勇奉公隊舉行
愛路隊結成式

【撫順】市關於爲保護奉撫間之鐵路之責任、協和義勇奉公隊舉行愛路隊結成式、於午前十一時、在商工公會、由奉天鐵道代理千葉附業課長、有野附業課愛路係長、山本鐵路警護隊長、撫順側杉浦隊長李縣長、市長代理濱田庶務科長、柏葉警務處長霍田協和會副本部長、及協和會之幹員各機關代表、並愛路隊員三百餘者出席之下開催在定刻間由黑木協和會本部員致開會詞、向國旗行敬禮、由是任命隊長、近藤寅藏、副隊長楊錫五王貴三、旋由千葉附業課長山本鐵路警護隊長致辭、杉浦隊長中島總隊長訓示最後由近藤愛路隊長宣言隊員代表楊錫五宣誓、來賓代表李縣長祝辭、杉浦隊長、柏葉警務處長、濱田市長代理、引率三呼日滿愛護隊萬歲、於正午散會、該等一行在市中行進並於驛前廣場舉行閱兵式直至午後二時方乃解散云

穆稜又一青年
志願從軍

【穆稜】協和會穆稜縣本部、於壯丁適齡申報强調週間、指示管下各協和分會、以常務員會爲中心組織壯丁適齡者家庭訪問班、實施訪問藉資聽取各壯丁家長之感想、及生活素套、健康狀況、以備檢查時之參考、於十一月三十日、又有一未適齡之青年王惠清者、聲請志願從軍、分會側會經代爲辦理壯丁適齡者志願兵呈請手續、並訊問其志願感想、而該青年謂、「我自幼家貧、孤苦一人未能讀書、現在我國國兵法實施、同時說『軍隊是國民訓練學校』、軍營是養成訓練中堅國民的教育機關、我是一個隻身青年沒有後顧的憂慮、所以決心志願充當國兵、受軍隊的規律教育、以補助未讀書的遺憾云

砂野經濟股長
榮轉哈警察局

【錦洲】市警務處、保安科經濟警察股、股長砂野治氏、對於本市物價、及關經濟取締事項、予以多大整頓、以致奸商畏懼、國民獲益殊深、前途倚望均各殷殷、距突奉上命、榮轉哈市警察局要職、氏奉命後、已定中旬赴任云

提倡節約廢物利用
舉行新生活展覽會

【哈爾濱】在此非常時局之人民生活必須加以改善、以資應付時艱、哈爾濱百貨店組合、爲自肅自成、提倡新生計、對於廢物利用、代用品提倡實踐節約起見、特定於十日起至十五日、在地段街商工會議所、及登喜和二處、舉行新生活品展覽會、將一切之物品均行展覽於會場希市民屆時前往一觀焉、

東滿消息

牡市明年總豫算額
六百四十三萬
各關係者開說明會議

【牡丹江】本市於前日午後四時開明年度追加更正豫算說明會議、於會議室、同豫算一般特別兩會計、百三十五萬百四十一圓、結局明年度總豫算額能達六百四十三萬八千九百十六圓、內容如左、

	當初豫算	追加更正豫算	合計
一般會計	一、五六五、九七四	二〇八、七五七	一、七七四、三三一
都邑計畫	二、二二四、六〇四	七二七、六八五	二、九五二、二八五
上水道	五一八、七九四	一一七、三八四	六三六、一七八
住宅	三三、六一二	二六三、七一三	二九七、三二五
批發市場	二四六、九三九△	一七三、一六四	七三、七七五
乘合自動車	四一〇、九七八	二四、〇九六	四三五、七四
北邊振興	八六、八七四	一八二、〇七〇	二六八、九四四
合計	五、〇八八、七七五	一、三五〇、一四一	六、四三八、九一六

娛樂場等廣告
須經許可刊載
强化自肅運動

【牡丹江】當今非常時局之下、必得有時局認識、并守定例行事、自肅自戒關於各商於新聞雜誌等廣告聲明之狂語、不得任意登載、關於此件、牡市警務處、實施取締方針、最近有違犯規律者、被警務處取締者、有二、三、家、日前特務科長伊藤孝仁氏對記者發表如左

一、關於一般市民之商業者首次創業者、聲明廣告、

二、關於一般料理店咖啡館、酒館、飲食店、等及其他、各種廣告之鼓吹狂語、私人不得隨意印刷必得依市署方針、受許可後、準許實行、不然、卽視爲違犯規律者警務處必嚴重取締不貸、對於市民方面、望加注意云云、

定期招開管下市縣
弘報要員會議

【牡丹江】牡省定期舉行市縣弘報要員會議、其綱領如左、

一、趣旨 爲使管下弘報宣傳網之强化確立、並促進弘報之最高活動、共同反省研討過去之實績作爲康德八年度之弘報宣傳上之指示

（一）日時、十二月十七、至十九日、三日間、

（二）場所、省會館大會議室

（三）參加者如左記 牡丹江市二名、寧安縣二名、穆稜縣二名、綏陽縣二名、東寧縣二名、

（四）出席者提出書類 1、康德七年度弘報宣傳狀況報告 2、弘報網組織之概況並及其活動狀況 3、康德八年度實施計劃案 4、希望事項 5、其他

市縣弘報要員會議日程表、第一日十二月十七日午前十時起、一、開會之辭、二、向國旗敬禮、三、次長訓辭四、庶務科長致詞五、現地弘報事情報告（每處二十分）牡市、寧安縣綏陽縣、東寧縣、六、弘報處派遣者指示七、質疑應答

第二日十二月十八日午前十時一、國旗敬禮、二、省弘報宣傳計劃指示三、協議、1、關於縣弘報機構之整備强化之件、2、關於弘報網之强化確立並運用之件、3、關於弘報要員訓練之件4、關於啓蒙宣傳之件、5、關於情報蒐集之件、6、關於映畫工作之件、7、其他四、懇談、五、關係機關懇談、六、閉會之辭、七、國旗敬禮、八、閉會

華北消息

售賣不良汽水
被檢舉審訊

【張家口】張家口警察局衛生股、前曾爲取締不良汽水之飲料於全市大檢查雜牌汽水、並將有害衛生之不良者、帶局沒收並傳喚當事人、說明當局取締之意義、不意於近來市上仍有一部奸商、暗中售賣不良汽水、事被衛生股偵知、乃根據所報、查獲某某飯館等六家、刻正留局審訊中云、

開發華北鹽田
鄧沽復業即可竣工

【唐山】開發連雲港以北、勃海灣沿岸一帶、鹽田之華北鹽業公司、自成立後對於大沽大清河、蟶頭沽、漢沽等地鹽田極力開發、迄至最近已竣工者計有漢沽恢復作業一、〇一八日畝、新河恢復作業二、一六〇日畝、大沽初步作業一、一四二日畝、及第二步作業四、二〇八日畝、蟶頭、七八〇日畝、此外鄧沽恢復作業日內即可竣工、面積計二、〇一八日畝、澗河預計三十年九月竣工、面積二、〇〇〇日畝、又大清河初步作業三、六二八日畝業於今春施工、三十年三月預計可以竣工、完成後全部年產可達數十萬噸、鹽斤第二步作業三〇〇〇日畝預計三十年三月施工、三十一年三日竣工、完成後可得四十萬以上之生產額、上述各計劃完全實現後、華北鹽田開發數量、達一九、九五四日畝、每畝以產額數十噸計、金額產量當極大云

山墻崩落
夫婦被壓斃

【北京】和平門外虎坊橋大街以南、虎坊路西四聖廟一號東房後稿外、有飯棚多處、內有董□棚攤、經營者董利泉、年四十一歲、妻張氏年四十三歲、均爲河北淶水縣人、夫妻二人在該處經營棚攤販賣已五年餘、有子一人、名喚慶根、十九歲、在德勝門外甕市鍾記鐵舖學徒、昨日晨四時許、董記飯棚背後住房山牆、突然倒塌董姓夫婦、赤裸露體、正在夢中、何知飛來橫禍、山牆土石倒於棚上、當將該夫婦砸斃、張氏並已身懷有孕、亦不幸同時罹禍慘絕人寰、天明、經外五區警察王宗、查知死者之兒董善泉、四十四歲、住崇外欒慶胡同卅六號、當即分將其兄與子傳來認屍並呈請地方法院於昨午派員檢驗、發照抬埋云、

維持街路整潔
市署設洒水車

【石門】市公署方面、此次新設洒水車、爲諸愛護道路維持之觀念、利用興亞公園之噴水管、開始洒水於道路、塵埃之道路、一經汽車通過塵土冲人目鼻、使行人至爲苦惱也、市公署此次之行、各方面至爲感謝云、

警所通告市民
領取住民證

【石門】石門市公署警察所、前爲肅清管內不良份子、以期治安之鞏固會製定附有相片之良民證通告市民、凡未邇行照像及新入住者、須於指定地點趕速補照、警察第一分所管內、市民已如期補照完了二日第二分所管內市民已開始拍照前往補照者指定之橋東錄市街復義合貨棧內、補照者極爲踴躍、該警所、已傳諭各聯保通知須當補照之各居民、務於一日至五日、計五日限期內補照完了云、

裝設自來水管
最近將竣工

【張家口】張市自來水裝設自今春興工以來、已數月之久、大部工程、次第完成、其大境門外之濾水器工程、亦前後修築完畢及各地龍頭之施工、檢查刻正在調查全市需水量、水管等工作、最近即將開始通水、市民聞訊、異常欣喜、聞全市衝要地點二十餘處、將設零售自來水以供市民之用云、

日軍敬老慰安大會
亘三日間在兗州舉行

【濟南】日本軍在來清討伐戰利用工作之餘暇、除招待中國人之高齡者及東亞新秩序建設之有功勞者、以及可尊犧牲者之遺族外並舉行慰安會、條井出部隊此次由兗濟道、泰安道兩道九縣除招待高齡者及東亞新秩序建設之加勞者以及可尊之犧牲者之遺族合計四百六十八名（全部中國人）外並舉行慰安會、以資有助於東方文化道德之興隆在招待者由各縣各區各選出四名、其被出者應具有下列資格

一、六十五歲以上之老人、

一、自縣公署設立以來於縣政運行之途程上有功勞而犧牲者之遺族被選出於者參加各道縣吏引率之下由十二月七日至十日、分別在兗州參觀文化訪施或在城內觀劇按此舉以當地面言爲事保以來之首創各界中國人深感激出席者之費用、其往返旅費及宿費自爲免費 題想當日兗州以此敬老會爲中心定有一番盛況也、

警局制定
出門許可證

【北京】特別市警察局、茲爲調查商民出城事由、及統計人數起見、特規定持戶口票、赴該管各區分局呈請、一經調查、立予塡發、凡無有許可通行證者、一律禁止出城、自月之一日起施行云、

防共婦女會
舉行幹部會議

【石門】本市第六區防共婦女會、在〇〇部隊長與鄭第六警分所長指導之下會務飛躍進展、日前曾舉行幹部會議、除指示事項七件外、並議決多事成立婦女夜學校、乃爲其二刻正在〇〇隊長鄭分所長支援之下、由該會積極進行籌備、不久即可就緒、而行開課云、

喇嘛朝山
中途病故

【大同】有口外公布喇嘛西蘇尼者、五十六歲於一月以前、携親屬人等去五台山朝山、事畢還鄉上月卅日午後六時、行抵同市住於北關廣陞喇嘛店、見蘇尼喇嘛於一日午後四時忽感不適、旋即圓寂其親屬等、於三日舉行火葬於日內擬將遺骨界送五台山安葬、據其親屬稱、西蘇尼此次以至誠赴五台朝山今即得之善果故不甚悲哀云、

縮短上海北京距離
準備開駛直通急行車
在滬製造列車輪送船

【北京】以上海北京間直通列車運轉爲目標之南浦口間揚子江列車輪送船、共際在上海南京江南已舉行船渠式目下正急速施工中明年七月可告竣工、至昭和十七年初由上海向北京之直通急行列車即可出發、目下建造中之客貨車輪送船、全長百公尺、濶十七公尺廿隻總噸數二千六百噸、其積載能力可收容大型鋼鐵客車十二輛、十五噸貨車卅三輛、於茲由上海出發之旅客途中不必換車即可直接達到北京又現在上海北京間之火車旅行需時五十一小時五十分、俟南京浦口間設備完成後、上海北京間千三百公里之長、於約卅小時內、即可到達、如是華北華中之距離更形接近云、

市民不明規則
依竊電被罰

【哈爾濱】電業支店、在上月中發覺市民竊電者、已達二千四百件之多、頗爲市民而驚訝、茲經調查共中竊電者固屬不勘、而不明電業規程者、以自家有電燈、多按一二個燈頭者被處罰者亦大有人在、據處罰者之談稱、以此種多設燈頭、不以爲竊電、處罰幾十元、實屬寃枉、電業當局如認此均爲違法可事先通告各用燈之戶

於商工會招開
生必品分科會

【錦州】錦州省經濟整備委員會、茲爲利謀、生活必需品、供給及配給之圓滑、以樹立恒久對策、特於五日、午後二時起、假錦市商工公會、舉開生必品分科會議、市內關係者均行參與大會云、

大同報廣告部 電話 二一六一五一

地方文壇巡禮（三）

奉天文壇現狀

秋螢

一提起奉天的文藝，便會使人想到過去的歷史是的，奉天的文史，是有着光華的錦頁，不可抹煞的蹤跡，但是近幾年來因爲作者的相繼脫離，刊物的紛紛停刊致使一度陷入冷落的境遇，但是，如果說是勞働的曠野是隨着勞作的努力而擴大，那麼奉天的文藝也未嘗不可以以此做爲實證。

首先我們要提到的是『文選』

那是一九三九的夏天幾個熱情文藝的青年，因爲再不耐奉天文壇的冷落，所以結成了幾個同人，決定想給灰白色的奉天文藝，塗上濃艷的異彩，這結果，便是『文選』一輯的創刊，第一輯『文選』的出版不但使奉天的文藝頓時增强，同時更給整個的滿洲文壇以驚人的注目

『文選』的出版可以說是貫穿整個文壇的一條紅線，時間滑轉到一九四〇年的今日，二輯『文選』早已經擺到全滿讀者的面前其內容質與量的豐富，曾經博到多方面的好評，一躍而爲獨步全滿洲文壇的唯一純文藝的巨形刊物，在創作方面，綜合所有的中篇與短篇，筆者雖係『文選』的同人而又是『文選』的編輯，但是却願意站在純客觀的立場，來做實任的介紹這里所有的創作，沒有一篇不是現實的描寫，時代的刻劃，而秉着藝術的良心來寫作。這藝術的良心，便是作者們創作精神的聯繫，雖然『文選』同人是沒有什麼口號，但是由作品的觀察，是見出高度的水準。

在全滿文壇高呼需要批評聲中，二輯『文選』的評文，更可以說是給貧弱的批評界，提供了有力的文章，相信本着這種精神的延續，滿洲的評壇，是不難擴展其領域的。

這接近多數讀者的『文選』因爲深深體驗到讀者的體溫與脈膊的跳動，是怎樣渴望着精神的栄養，所以爲了縮短與讀者的相見，現在又發行了文選每月叢編，共第一號『文最』現已以短小精悍的健態，早已走到讀者的面前，這刊物的內容，除了刊載些短小的創作以外，更是充滿了精彩的評文與理論，由這種文章的價格，是會看出性格的健門，繼『文最』之後將出版的『文穎』在內容一方面，是會比『文最』更有着充實的質量，所以關於奉天文藝的現狀，我們不能不說是由『文選』而再生，由『文選』而增强。

繼『文選』之後値得提起的，便是『作風』翻譯特輯的創刊譯譯對於滿洲文壇不能不說是很好的貢獻，其內容量數很豐的，

其次關於定期物，以純文藝立場而出刊的，有『興滿文化月報』，自從去年革新以來，却是値欣喜的一件事，可惜最近因爲紙張的缺乏而影響到了內容的貧乏所以很顯然的是有些退化了，但是每期的『文藝筆談』可以說是對我們的文壇有着力的鞭撻

最近該刊決定將於新年號，再一度改善，這改善的計劃，是做爲明年文運可期待的一件事，且有歷史性的『新青年』，雖然是一種綜合性的雜誌，但是每期對於文藝也是有最大量的刊載，今年又有再生的宣言發表，每期的文藝作品，如能再充實，讀者的熱情期待也不能冷淡的，

總之，總觀現在的奉天文藝，我們不能不抱着一種緋色的期待，未來的遠景，是正有着更發展的事實，譬如今年山丁氏得到的盛京賞，與將於年末舉行的『文選賞』，這都可以說是今日的文壇一種有力的鼓勵，

十月廿七日寫

旅

燕之七

•南主•

我已經穿透一片沙漠的憧憬了，陌路的車窗，滑過你踏熟的原野，遼遠天際眞是一個熹微的雲朶。百靈鳥翩翩的從一個小窗口飛出來的時候，我開始感激這小生靈，同時也佩服我的勇敢實現了。看遍了一個院落，附了這院落的故事，我的血沸騰起來天呀，應促人以新跟。

是的，不問我爲什麼要到那宗教的村子？只有狂奔異常馳，踏破並不像你說那樣容易的一條長路，我對聖母，祈禱，求福，希望她有一片眞摯的熱力賞與人們，一片光明，但是天際在抹起雨的烟霧，聖母彷彿對我說了：『拾起這片情緒吧，總該有歸去的時候！』

—不再候些時候嗎？這里已經準備了泉水呢？

我還能再候些時候？我感到了推不開的情緒，我像一隻夜間的蝙蝠，大水面橋影，橋邊綠草，都茫然像夢了，於是我感到沉痛，沉痛的又從自己的心扇推去一行柳下的主人，一個柳絲浴里的院落，看見了你的新生了。

從我低迷的氣息里，要留給陌地的字！』天呀！不應該使人以憔悴，應該使人以甦生！聖母的恩惠永遠保佑吧，一個永遠有春天的人。』悲哀塞住了自己的喉頭，我感到理念實現的恰恨：『先生，你在那面窗子里，終日藏你的一支夢嗎，你案頭的花朶，永遠那樣緋紅嗎？』

原來我又歸來了：山頭的樹，樹上滾下來的水珠夕陽流着雨淋後的楓樹，我踏進了林叢，我又走出林邊，心一片秋深的寂寞呀！給我一些痛切的理念！更廣念你應該有展開的開拓，夕陽？你可以變成晨曦的。

我寂寞歸來，我感到新的悲運，一條寂寞的路，寂寞的鄉間，鄉間的庭院一個年的歲月已經浸透一個有生命，有靈魂，有將來的人了。然而承認這是永生的夢？仰或是一段狹小黯黑色的故事。

須要有『忍耐』『自重』『謹愼』，你忘却了？我背着身影，指給你那窗外的天，你終日在數從天邊浮起的彩雲。告訴些什麼？我描了遍一個使我永生不能忘却的陌路，我迷途的一個將雨天一日，一日永遠泯滅不了的夢。

七月一日，

鄉懷（續）

柯炬

六•

日曜，

金祥正躺在床上，翻閱着一本新版的『黃金的犴牛』，時間是九時左右的模樣，門上起了幾下輕輕的叩門聲。

『誰？進來吧！』

走進來的是金祥的舊同學楊乃麒。

『啊！老楊。』

金祥緊緊的握着楊乃麒的手，一面向床上讓坐。

『我昨天聽說你回來了，當時我還有點不相信似的，後來用電話問了老田老田才告訴我你住在這裡，』述說着這來由，就在那床上坐了下來。

『怎麼樣，事裡忙嗎？』

『倒不忙，就是雜亂一點，可是，老金，我看着你怎麼疲削了許多？』楊乃麒關心的問着

『哦！我到沒有覺得，』金祥不自已的用手摸了摸兩頰：『不過，也確實應該瘦一點，這次的還鄉，除了給我以失望之外，是甚麼也沒有！』

『你不要過於把事情看得重了，你不是現在還在這裡生活着呢嗎？那你可以忘掉了那不蓄相關的一切，倒是籌劃籌劃眼前的好！』

『眼前？』金祥冷冷的望着案頭。『我回來又已經是五天了，我託老田給我介紹一點事情作，可是到現在還是沒有消息，』

『那你打算作點什麼事情呢？』

『我會什麼？除掉了寫，是寫，別的任什麼也幹不來！』

『那……』楊乃麒沉吟着，那本家替你想想，總不會沒有辦法的。』

爾三天來金祥就爲職業的問題焦急着，他知道經濟生活的重要，尤其是在異地，作什麼不都需要着錢，自已從家裡傘得到的一點的欵項和過去幾個年間的積蓄，總計起來照他這樣開支下去，也不過僅僅能應付短短的一個月間生活費用吧了，那未來的日子又怎麼辦？金祥感到沒有路的暗黑夜的恐怖。

『只有託你們爲我幹旋了，』低啞到幾乎使人聽不見。

暫刻沉默封鎖着狹小的房間。

『老金，我們出去走走不好嗎？』

金祥沒有答應的點了點頭，就那樣戴上了草帽同楊乃麒走了出來。

夏日的街頭是一幅汗的畫圖，小販喊着三分錢一個的冰棍，涼食店的門前擁滿了一羣亂糟的人們熱，虐待着一切。

他們走在將近晌午的街道上，汗溫透了每個人的襯衫，又抑塞住了每個人的言語，呼喘的行進着。

公園裡也顯示着異常的頻繁，人語和足履踏過了青油的草地，柔嫩的芝生軟軟的在陽光下伏貼在地皮上了。

『北國的大陸氣候呵！』楊乃麒不停的拭着汗的抹洒又源源的從每個毛孔蒸了出來，累得他緩不過來一口氣。

再走在街道上，黃的傘，紅的傘，移動着年靑的男女的步伐，六月彷彿在都市正是一個沁醉的節季，熱刺刺的挑撥着狂熾的戀情。

金祥對着這現實又漂想起多少不堪的記憶，一任那記憶蹂躪着他的感情，他也依然愛着那光榮的過去呵！

『哦！你看那不是老田嗎？』突然的走在前面的楊乃麒轉回身來推着金祥的路臂。

『啊！老田。』

走近了來，金祥握着田鑫的手，楊乃麒也湊在田鑫的身旁。

『你們到哪兒去？』

『我們在閒走，還不知道到哪兒去，』楊乃麒搶先的答應着。

『我們一塊走吧！正好三個去喝一杯，』田鑫也不等別人答覆，一隻手拉着金祥，走向了隣近的一家酒館。

『怎麼樣？事情有眉目嗎？』坐定了後，田鑫先棵問着金祥。

『哪有哇！社會上求職的人是這樣多，我這樣的蠢貨又沒有出人的能力，找一碗飯吃豈是容易的？』語調沉悶的。

『也不要着急，我想職業總是不成問題的，』田鑫看着送上了菜來，『不用提那些了，我們痛痛快快的乾一盃！』

酒嚥下了咽喉，金祥的臉倏然的紅了起來，他覺得往常也並不如此，今天却意外的頭暈，接連着又是幾盃，他不顧在朋友的面前告饒，他但已十分的含着醉意了。

『我到忘掉了，老金，方才我在百貨店裡看到了白雪如，她曾問及到你的近狀和宿處，看樣子對你一點也沒有冷淡呢！』田鑫乾過了一杯後，探着頭告訴給坐在對面的金祥。

『唔，又是女人生命裡的惡魔呀！』一盃酒沒有遲疑的飲了下去。

金祥的頭裡昏亂了，他只想着昏然的睡去，再也別覺醒，盃子裡在他眼前幻化成女人的鮮紅的口唇。嬌豔的蓓蕾，他沒有忘悼的一盃盃吞了進去，他不記得身邊還有着他的朋友。

楊乃麒和田鑫談了幾句話，慢慢的咀嚼着涼霽米，白日的酒館是靜悄悄的沒有一絲聲息，屋頂上的電扇，吹送着爽意的涼風。

由那裡走出來，金祥搖幌的倚在楊乃麒的肩上緊閉着眼睛，他是醉了，田鑫雇了一輛馬車奔向金祥的旅舍。

等金祥醒轉過來，已然又是都市的黃昏，他的頭沉重的抬不起來，望了望桌上有一張字條勉强掙扎的取了過來看，却是老田，和老楊留下的，要他好好休息幾天，一俟事情有望就來告訴他。

他躺在床上，望着窗外傍晚的一片紅紫的爛霞，只是短短的一刻，灰黯了，在夜幕將垂下時都消沒了。

酒後，輕易的又讓他想起了那不會平復的舊的創傷，他軟癱的再不敢躁想當還的未來，過去，他厭倦過也摒棄過的都市生活，現在又不能不作再次的倦入，然而，自已早沒有了昔日的興奮與愛情的鼓勵，如果承認爲生活而生活那或者仍然有着它的某種意義在，但如果說生活裡缺少不了希望，那他成了懸濛的命運的淪落者了。

金祥長久的，長久的漠視着他的前路，他恍惚看不到半點引路的星火，他陷在這黑暗的浸有未來的境域裡，他有如衰老的迷途者，抑制不住內心的悵惘，終於，低聲的哭泣着了。

差不多這是近年來的第一次流淚呢。他蒙上了頭，讓淚侵濕着枕布，他想喊：

『解救我吧！這失去的了愛情的孩子，爲什麼偏再交給他以人生的不幸呢？』

一串話語都哽塞住了，他沉痛的流着淚，憎惡和不平塡滿了他的胸膛，他的眼睛漸漸睜大着，看見了那生活的陰影在逼緊着他，他用手抓脚踢，在床上沒有休止的舞動着。

過了幾分鐘，他又疲憊了，像一匹馳騁道的野獸，發着高吭的鼾音睡去了。

夜里，麥寐糾纏着他，粉紅色的，女人的笑臉，滑膩的皮膚，豐滿的曲線一段的湧了上來他麻醉在肉和色的撫擾，作着恣情的放縱了醒來剛是夜半，空虛的加重了倦怠。

梨紅

光敏

＝疑兒＝

妹妹好像說：

—我哥哥的屋里，有一隻翠色的！……

以後的話我却聽不見了

◇

以後不知怎的，曼姑常到我屋里來了。

我不會和她談起什麼，也不想談什麼，只是感到她到我這里來時，我對『生』馬上感到有一樣不能名狀的趣味的。

我會唱歌的，我唱給他聽，我會寫詩的，也嘗寫給她讀。

然而她和常時一樣，她把我的歌和詩說給妹妹了妹妹跑來說：

—能把歌和詩說給曼姑不給我嗎？

我眞的什麼也講不出來了。

有時妹妹把這話又說給曼姑了。

曼姑紅着臉跑進我屋子來，好像有好多話要說，然而說不出來，只低着頭靜靜的站了一會，然後又跑出去。

夏天是多雨的。

雨夜外邊黑洞洞的什麼都浸在墨色裏了，我睡不下去，我也沒有勇氣再爬起來，雨淅滴滴打在窗紙上，像有什麼刺我的心扉一樣，我胡亂在枕邊的紙上，畫了些我也不知道是什麼的字，待閃光從窗口射到我的手背時，知道這字是：

—我開始有了愛情。

雨大了，我心的顫動也愈大了。

第二天不知怎的，妹妹把我的字偷給曼姑看了，妹妹對我說：

—曼姑她說以後再不到我家來了，不打算再來讀你詩的！其實這不是把我寂寞起來了嗎？你又不能和我玩的，又不能唱給我歌！

我聽了，心比雨夜的情緒更亂起來，望着妹妹的兩隻圓大的眸子：

—妹妹！你失掉了這一位朋友感到痛苦嗎？那麼我却失掉了愛情！

妹妹不明白我的話，却很生氣的說：

—曼姑是一個好姐姐我捨不了她，以後我要到她家玩去。

以後我的庭院開始陷在整個的秋一樣的寂寞里了

◇

我望着江，我在沙灘上找夢。

曼姑望着我笑着說：

—難道你以爲我生氣了嗎？我却怕你生氣了呢因爲我看了你的字，我的心湧起了浪花，知道我還沒有到靑春時候，還沒有力量再讀你的詩，同時這不是像你想的時候，所以我沒勇氣再看你的。

我急着，不！也許羞着只有使曼姑的臉，讓它年年印在我的眼里，那張臉那口唇，那水衫。

水在流着的，像有流不盡的情緒一樣，我告訴曼姑什麼呢？什麼也沒有，我用沙子堆成的玩意兒，已經被曼姑的足跡給踏破了。

山綠着，江水洗着它的影子，風吹了波紋，這影子也碎了。

曼姑用手握住我的手，要我唱給她比從前更美麗的歌，再給她做比從前更流悧的詩，因爲她聽不厭她需要這樣七月天的食糧忘記了我唱的是什麼？我的詩是否她愛聽的。

暑假要離開家時候，妹妹囑咐我，冬天早些回來，大家堆胖型的雪人不要到北海道去參加滑冰大會去，我點了點頭。曼姑的笑也笑着來。

—冬天可以吃我藏的山梨紅了。

風吹着十二月天的雪，我匆匆跑到鄉間去了，我踏遍了村子，先看見的是曼姑家門外的幾棵柳，庭院沒有怎樣厚的雪，沒有人迎我回來。

—妹妹呢？

母親臉黑黃着說：

—她病在外祖母家了

我想她，也病起來。

我急着問：

—怎的病了？

母親淡淡的：

—秋天時候，曼姑的媽媽死了，她父親全家遷到天津去，據說可以在那邊和一個女人結婚的！但是並不知道曼姑怎樣。

我更急的問：

—曼姑也去了嗎？

—當然囉，妹妹因爲想她，從她去後每天總是憂鬱着，外祖母把她接去因爲怕她病苦，但是她却病在那里了。……

我望了望窗口外，我推開門，風吹到我的臉上來像針刺的樣。

雪一陣比一陣落得大了

醫生的心情

•典天•

他從來未想到個人會病他也從不去想。

然而他却在，付咒着別人會病，會連串地擁進病室，雖然他知道過度的操作有害於身體，然而他却爲了醫治別人的病，而甘願捨去了自體的健康，

煩忙的咀咒，

煩忙的操作，

就是這樣的少矛盾爲生財之道！

就是這樣的在門板上貼了紅地金子的大對子，

『開市大吉

萬事亨通』

人們爲忖兇而相繼的病了！

病了又相繼的爲醫藥而療癒或死亡了！

這却都和醫生無關，

這却都成爲自身外的事生或死只有命運才會擔保，

也只有命運才會去創設人生的歸宿，

雖然他自已也和別人一樣，

然而，

他從來未想到個人會病

—雪白嶺

『新刊介紹』欄

凡有刊物欲假本欄介紹者，希先賜一部，以資參考。（寄書者請註明『文』）

△第二代（梅娘著，創作集，文叢刊行會發行，定價八角。）內容有『第二代』『六月的夜風』『花柳病患者』『落落』『在雨的沖激中』『最後求診者』『迷茫』『時代姑娘』『傍晚喜劇』『落雁』『追』（新京益智書店總經售）

△作風（翻譯特輯）內容有『作風誕生的意義』（夷夫）『作風閒世的姿態』（未名）『寫在作風誕生之前』（木風）『譯譯的信條』（泰托拉）譯者有黃河，老翼，楊野，王覺，山丁，古丁，王則，陳燕牧之，辛嘉，權東，也麗，田兵等氏之譯作，三百六十頁，售價二元奉天作風刊行會發行。

△江湖 內容有『甘地與美國鐵蹄下的印度』（雯琴）『文藝對於我的生活影響』（炳輝）創作有『幻滅』（寺言）散文有『沙灘上』（戈耶）新詩有『吶喊』（光光）每冊一角，廈鼓文藝協會發行，

△斯民（十二月十五日號）內容寫眞頁有强化日滿華經濟聯繫大陸科學院之素描，捕鼠器展覽會，記事頁有東亞經濟團聯繫的相貌，營口文藝特輯有王覺，楊朔，周毅，田兩的作品，半月學藝有繼續的『滿洲美術界過去與現在』及其他多篇（國通社發行，定價六角）

白蘭之歌（101）

久米正雄原作　梅娘譯　高夢幻畫　［禁止轉載］

康吉們的增援隊到了灤平。

在灤平的本部中，隊長新沼也從前方的基點回來在等待着秋山們底前來。

三輛大汽車一到，他們從幌幕中奔了出來，欣喜地歡迎着。

已經在奉天的總局中朝夕相處過的他們。這次在前線的當場相見，而且又正逢着危急關頭，所以除了喂！喂！地握着手外，什麼話也說不出了。

特別是當新沼看見了在秋山後邊下來的，穿了皮上身的康吉們—（因爲他們的制服趕不及的關係）下了車立刻：

『喂！松本！是你！』地說着，飛匝上去。

『啊！來啦，給您幫忙來了。』

康吉也微笑地抑止着淚說。

『好，你來就跟添了千人力一樣，眞沒想到是你剛才聽他們看家的人告訴我說是承德來的報告，是秋山先生帶了松本來，究是哪一個松本也不知道，實在意外，來的太好了』

『松本先生是……』秋山說明着：

『和美麗的太太一塊過着平靜的田園生活，是我撈給分開，撈給帶回來的—諸位還都像以前那樣的多加照應吧！』

建設側量隊的人們都應諾似地點了頭，這時，從人羣的後面，那個叫作作田的人大搖大擺地走到前面來。

『喂！松本先生，虎林線以來老沒見啦，我，有您一塊蒙古也敢去的走走嘍！

『啊！我當是誰呢，原來是『間島的熊』呀！

『若這麼叫我，我不跟您叫『密林的虎』了……』

大家都爲這譁戲逗笑了

『可是以後的匪勢如何呢？』

秋山聽了這話的同時，對要答什麼還沒有張口，而山峽中的小路裏，一個騎者馳了過來，是傳令兵！

傳令兵一勁地打馬前來猛地勒着了馬在本部的人羣之前停下一個穿着滿洲國軍伍長服裝的警備員飄下馬來：大家也迎了上去

『—報告，審門溝底測量隊長是那一位？』前線警備隊來的至急報告傳令兵抑止着喘息說着

『我就是負本部責任的新沼，這兩位是應援隊的秋山先生和松本先生，都剛來，你來的正是時候，什麼消息？』

『剛才有一位測量隊中的三浦先生到審門溝的帳幕中來了，好不容易的爬着才找着路回來的。』

『什麼，浦先生……這回來的？』

『不，是放回來的，據三浦先生說：當問他底名字什麼的時候，他說自個是朝鮮人姓金的，這麼一答，對方就說，就把你一人放回去，明兒好給當個日本的細作什麼的，又像想起來什麼似的，給了三塊錢，叫帶來了這封信，就給放了。』

這樣說着的傳令兵拿出一封信來交給了秋山，這時新沼還不放心地瞿截訊問着：

『那麼，其餘的人沒什麼外錯吧！』

其餘的諸位，也就是給押到山寨裏什麼事都沒有只是，能吃的東西一點也沒給，簡直餓的剩了兩面肚皮，那位三浦先生，也因爲肚裏空，簡直要倒了似的，好容易到了，總之這會胡子那邊鑞會缺乏，自然不能有給俘虜什麼吃了。』

秋山折開了信，驚叫起來。

肛門病　痔瘡便血　良藥　化痔靈

最有効

主治：內外痔瘡　便血脫肛　常習便秘　腫痛刺癢　結瘤生管　燥結難當　流膿流水　肛門腫脹

定價一元五・二元

奉天軍署街　李郁生寄廬發賣　藥房皆售

代招售處，扣用從豐，函索章程即寄，代理店奉天大成，中法，金城，五洲新新，歐亞，利亞，各中西藥房▲外埠代理▲新京中西，五洲，義和謙各藥房▲吉林福茂藥房▲哈爾濱各藥房▲安東益增遠▲佳木斯各藥房▲大連康德記，同安堂▲營口興茂義各藥房▲雄萬廣濟藥房▲圖們回春醫院▲臨江聚豐益▲齊齊哈爾各藥房▲四平街裕發和，聚五醫院，伎一藥房，▲盤山興記金店▲拜泉興盛公▲撫順義和謙▲泰安德泰號▲通遼仁和長▲海城滿洲藥房▲營口寶興玉

痔漏

啓者敝人患痔漏病俗稱（痔瘡）甚久起初時不過肛門刺癢稍帶小疼大便一遇乾燥立時便血訪醫診治不能見効而且越加沈重肛門週圍黑色小包大小不一間有潰破者流血數處因行路不便坐臥疼痛甚烈到此現象實在驚恐萬分竊人傳說日久長管更加意求醫服藥七年的經過未見寸效乃入醫院施行刀割治法未幾犯了更痛的厲害敝無治癒希望每逢初春秋末一定大犯兩次痛苦之狀筆難形容自料無以斷根了正在無可如何之際有友人介大西城門外鶴春藥店所售減痔除漏丸他曾吃過將痔漏的病僅用兩個月完全吃藥治癒令敝服用因此才最頑惡難治的病霍然去掉無以爲報爰將敝人治癒經過簡登報端敬告海內同病諸君有患斯病者速購此藥可免刀割之苦痔漏自脫幸勿忽視若以爲這是宣傳性那就自悞了一試便知此藥之功也減痔除漏丸小盒二十付四圓大盒四十付六圓外埠函購加郵兩角鶴春藥店開設奉天市大西城門外電車道路西樓房便是

鳴謝人　新民後街福興厚　才俊謹啓

治愈淋病花柳

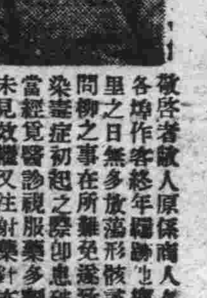

敬啓者敝人原係商人久在各埠作客終年羈跡也嫖歸里之日無多放蕩形骸尋花問柳之事在所難免遂致身染毒症初起之際即患破傷當經覓醫診視服藥多劑毫未見效繼又注射藥針亦無效果所患之處寸效未見且復愈爲加重淋濃滴血痛苦萬分重病在身一年餘茲因而輟業歸家自身宿疾未瘳而家室又爲傳染身罹毒症幸經友人介紹鶴春藥店所售西黃丸善能療治此種毒症遂而購買兩盒試服每晚服用一次七日之後卒將下疳完全治愈又繼續服用不足半月又將久治不愈之淋病亦爲除根服用此藥之際深覺藥力平和毫無他項流弊決少痛苦自此之後健全恢復照常工作且家室同服此藥亦爲之痊愈喜出望外敝人實感激無涯謹將小照刊之報端用昭證實有患斯症者盍往購服而知實不謬也該藥店所售西黃丸小盒六付四元大盒十二付七元外埠函購另加郵費二角附以奉聞鶴春藥店開設奉天大西城門外電車道路西樓房便是

鳴謝人　劉福德謹啓

婦女　來福地　定價每料叁元

經血不調　赤白帶下　趕前錯後　血色不正　痰積色黑　腰腿疼痛　小腹脹滿　心忙心跳　四肢無力　腹內病塊　時常疼痛　淋漓不斷　胸部常痛　夜不成眠　頭痛眩暈　面黃肌瘦　經痛經冷　經行不止　飲食無味　流產滑胎

外埠函購　不加郵費　總批發處　奉天大北門裡　運升西藥房

男子　補腎强精丸　定價每打拾元

腎虧不固　夢遺滑精　陽痿不舉　甫交即泄　精清精薄　精液不足　小溲短赤　腎寒病氣　房勞過度　精神恍惚　身體虛弱　面黃憔悴　頭暈目眩　骨蒸潮熱　筋骨酸軟　腦力健忘　耳鳴腰痛　補腎強精　長陽種子

外埠函購　不加郵費　總批發處　奉天大北門裡　運升西藥房

胃腸病特効　暢胃丸　大盒壹圓貳角　小盒陸角

適應症　膨悶脹飽　消化不良　腹痛胃痛　氣積寒積　食積蟲積　吞酸嘈雜　嘔吐瀉痢　反胃嘈腐　肝鬱氣滯

開胃健脾　兒童消食藥面　每袋肆角　每打肆圓捌角

專治小兒　停食傷乳　營養不良　面黃肌瘦　肚大筋骨　毛焦髮粘　五疳發熱　腹痛腹瀉　嘔吐瀉痢　疳蟲蛔蟲　及寸白蟲　皆能治之

奉天市中街　大仁堂藥房　謹製　電話四・二三五七番

容貌　鮮艷　化粧　必需　淨面水

外埠不郵　奉天大南城門裡　歐美藥房

吉林五洲福光，新京義和謙，大連瑞生，江省中西，新凌源天慶隆，濱江老福春堂，營口中西

吉林專刊
閭傳綏
第一一四〇號 吉林支社 吉林市商埠地三緯路十號 電話三二一八番

武器收回已有多數 深希民衆切勿因循
存有槍械者須應迅速繳出

吉林省警務廳自組成督勵班、着手收回武器並給價代償、期間是十一月初起迄來年一月末日止、爲期趣旨之徹底、曾以種種方法、實行有效宣傳、藉喚起民衆注意勿得觀望不前、尤以警察及各學校兒童之總動員最爲生效、藏匿武器者毫不猶豫的就都獻出來了、所以到十一月末日、據警務廳調查、收回武器已達下列之數目矣、

『小槍三百、手槍三百、洋砲五百、獵槍十、擲彈筒二、手榴彈五十、小槍彈三千發、手槍彈三千五百發、新舊式者無不俱備、形形色色集合一處、不啻一武器展覽會也』

距收回終止期限（一月末）尚有很遠、假如藏有武器不分大小、可趕快送交當官吧、不但無罪而且賞錢、倘再逾期、則難免法律處分、大好機會、不要錯過云

興農合作社 預金成績佳良

對於農村疲弊極度警戒而續、活躍之吉林省下各縣興農合作社、至十月末預金總額已達六萬七千六百四十九口、九百七十六萬元之鉅、在過去兩個月中與七月份比較、即驟然增加一萬一千零七十五口二百四十七萬元、其中長春縣成績最佳佔第一位、永吉縣落於第二位、懷德及農安各居三位、新社員數與日俱增、社員外之借款者、尤不在少、概爲特產登市期中、商農交易繁忙用款頗殷之故云、

◇…冬期的水都北山景色…◇

宣傳國兵法 映放電影

國兵法施行國民指導吉林省事務局、以在此適齡壯丁申告截止期滿之際、爲貫徹國兵法施行之趣旨徹底普及、以行解釋宣傳起見、故自本月八日起迄至十一日間、假座市內國泰電影院、經該局主辦下舉行『國兵法解說電影演放大會』、以國民中堅層之青年份子爲主、連日入場者極行踴躍、可見國民對國兵法已有深刻認識、成果殊屬良佳云、

奉公隊二週年紀念式 明日於俱樂部舉行

本年十二月十一日洽爲『吉林市協和義勇奉公隊結成二週年』、在過去二年中該隊已有常足發展、和驚人的活躍、在擔後奉公任物重要、實爲該隊光輝之業績也、爲謀慶祝決於是日午前十時起於吉林俱樂部電影院內、舉行盛大之結成二週年紀念式典、今村總隊長以下全員出席、並迎省市各界要人蒞場參加、同時復行功勞者之表彰、預定至午後零時半散會、然後即演放電影對全員以資慰勞、其式序則爲（一）開式之辭（二）國旗行最敬禮（三）向宮廷並建國神廟遙拜（四）式辭（五）省本部長訓辭（六）來賓祝辭（七）授與感謝狀並表彰狀（八）受賞者代表答辭（九）閉式之辭、

看榜擁擠囊錢丢失 張生可欽拾金不昧
一本未一仲試 爲獎其懿行準予入學

少年張企生、本年滿十三歲、現於本垣市公立維新街國優校二年孝級讀書、本年冬底適逢卒業、因其年齡及家境、恰可促成前進昇學之力、乃辦妥應試省立四高校手續、準期於前數日分別前赴該校試驗、按該生學力本屬及格、但身體因脊椎骨灣駝之故、不够健全之準則、故在前四日午前八時許看榜時、竟遭受名落孫山未得錄取之打擊、既然投考、莫有不欲錄取者、故看榜的學生頗多、於忐忑不安中左推右擠、致有丢失錢者、此錢恰被張企生所拾、乃持赴四高校當局、請求代管、待失者領取、當揭示出招領時、乃有一僾陽縣學生啼哭而來、言錢爲彼有、刻下店飯錢均皆未交、更言明錢數爲十五元五角、因符合無訛、故乃還彼持去、旋校當局鑑及張生年幼竟有此懿行、實乃王道教育下之材村、爲資褒獎、故行破格錄取、準許該生屆期入學云、

弱婦不堪虐待 來吉投親未遇

〃〃〃〃〃〃 董鳳英、年十七歲、奉天省海城縣白草窪王家堡人、於康德六年與本堡張錫九、年廿歲、結合以來夫婦感情不睦、緣因張某家既無何財產、又無職業、遊手好閒、疏懶成性、並染有賭色之癖、其妻董氏雖係村姑、但頗知禮義之道、而姿色可謂屬中、豈意張某每日尋花問柳、無所是事、且歸家虐待其妻董氏、董氏幾次吞煙欲謀自殺以了薄命此生、終未能遂願、在此忍無可忍的今年仲秋時中、偕謂有無用、特向該處其姊家、借國幣若干、即行來吉投親（其又一姊家）、不意所擬未、投親不遇、流泊於吉市街頭、這個十七歲的賢婦人、除掉揮淚而外別無第二個辦法、眞是好人遇難呈祥、本市順城胡同七號住戶李榮桂、年五十八歲、係一菜販、心地良善、路遇該女感動同情憐憫之心、因男女界限關係、將該女介紹給隣居趙甘氏、（老太婆）、救濟此女於其宅暫行棲身、董氏感恩不盡特認李榮桂爲義父、又認趙甘氏爲義母、後趙宅添人戶口申告時、究出以上之事實、市警務處當局已通知董女之父親到吉認回、如董氏者避難來吉、投親不遇之遭境、以事實論之可謂賢夫人者之一般、李榮桂及趙甘氏義者、亦可謂慈善家、不過做慈善者之一般、居意捐錢施捨、也未必能是無得好目的而呈現大自然人類的博愛心理云、

東關岔路口街 一起小火警

當本月八日（前天）午後三時十分頃、本市朝陽門外岔路口街五十三號雜貨商同興隆（執事人劉某）因燃火不愼、致生火警、幸城內市消防隊、聞報馳至現場、發揮實力、少時即行撲滅、損失情形、正由該隊並警方連同調查中、但頗輕微云、

邁進宣傳使命 吉協劇團組織強化

負有開發新興藝術、啓廸大衆知識、已博得各方讚許、爲水都吉林唯一的文化前衛之吉林協和劇團此次經湯淺團長與關係者協議之結果、爲強化陣容革新組織、以圖貫徹之使命計、故對劇團陣容特從新佈置、增聘省市要人及演藝關係者分任顧問及相談役、復於湯淺團長之指導下、爲分擔團務設置三部九係、與吉鐵亦打成一片、可謂爲水都藝術文化之大團圓、當茲吉林放送局決定建設聲浪中、因協和劇團陣容鞏固人材薈萃、乃爲名實俱備前途最有希望之劇團、茲將其新組織詳錄如左、

△顧問 植田貢太郎（省次長）省本部長—路吉林市長費吉林地方法院長—傳商工公會副會長
△相談役 岸本吉林電報電話局長高本協和會省本部庶務科長—吉鐵演藝部西原武夫氏
△團長 湯淺嘉一（協和會地區本部委員大同報支社長）
◇總務部 部長譚較山（協和會地區本部指導科長）副部長傳小舟（商工公會調查股長）
◇庶務系 主任魏治家（地區本部）
◇會計系 主任岡田三男（地區本部）
◇文書系 主任李鴻揚、（地區本部）以上三系
◇演藝部 部長楊鴻章、（第二軍管區副官）副部長季德新（市公署行政科社會股長）
◇新劇系 主任趙子英、（第二軍管區）
◇舊劇系 主任關陰庭（吉林俱樂部）
◇事務系 主任馬君竹（吉省公署）爲上三系
◇企劃部 部長楊鴻章（兼任）副部長高殿長（吉林市公署會計股）副部長新井清五郎（吉林新聞社）
◇企劃系 主任劉子健（市公署）
◇交際系 主任關隆昌（大同報社）
◇宣傳系 主任趙星橋（吉林新聞）
◇名譽劇團員 二宮山美水野正吾等（均爲吉鐵演藝部者）

再該劇團擁有重要團員四十餘名、刻正分在四民學校（新劇）暨協和會區本部（舊劇）兩處、繼續努力猛烈排演中、全力一致精進、爲宣傳國策一但出演、必有驚人貢獻、則其將來活躍、殊値期待云、

新統制組合 各地已結成

統制經濟機構整之備各種統制規則、已按地域之別、業種之別、品目之別、而實施、現在結成之統制組合、計有米穀糧穀、面粉、棉花、綿織物、綿糸布、布革、洋鐵、雜薪炭、磚瓦、木炭、雜品、文房具等之新統制組合、然省下各市縣方面、現在既已結成之統制組合數、據省工商科本年度十月末現在之調查、則僅吉林市、亦爲一〇三種類、各縣旗合計約爲六百種類

◇小雨降後道路滑◇

自入冬以來、很少寒冷天氣、於日前黃昏突然降落一番小雨、融化了上層的積雪、可是翌日天氣竟入於本格的寒冷、在朔風凜凜之下、把融化的雪結成堅冰、道路極現特別的光滑、行路者都小心適進有如腿部生瘡的模樣、如稍一失神、即能有滑倒的危險尤其是一般穿高跟鞋的女人們、更怕滑倒而引起衆人的笑話云、

水滸稿暫停

強化明年衛生事業 市署已將方針擬定

吉林市公署保健衞生科設立以來迄今年餘、對應水都之飛躍發展、處理衞生行政已有偉大貢獻、尤以今年因首都百斯篤猖獗旋虐、本市曾竭盡全力從事預防工作、卒奏宏效未使傳入、致市民尤爲信賴、但該科因新科長之到任、陣容已愈益強化、一方又爲對應諸般新事態、確保全市民健康之幸福計、故擬於康德八年度中、對於衞生設施及技術人事亘至面的再施增強、據聞其要者則爲、

一、爲使防疫工作亘久強化並爲應其需要、故擬將福民醫院再施擴充、
二、保健科人事增員、尤側重於醫療及技術方面
三、設置研究機關以掃除惡菌保持健康、
四、增添醫療用具及防疫諸材料、
五、設置常備檢疫機關強化保健相談所、
六、普及衞生保健思想傾注全力有益市民福祉上之諸工作、

因爲保健科之事業擴張所以八年度中之經費、亦較今年有相當增加、於省市一元努力下、正行縝密之計劃云、

吉市附近古蹟及名勝（十四）

下祀文昌五十五年城內火災廟學俱燬、僅存奎樓、經將軍林寧、奏請勸用官款重修、（未完殿廡門堂、一切俱備、正殿懸有聖祖仁皇帝御書『萬世師表』匾額、並懸有仁宗睿皇帝御書『聖集大成』匾額、至嘉慶十一年齋房又燬、十四年奉天學正茹棻、奏請頒發內板經籍各書於奉省各學、飭建尊經閣、於是同知富元、學政孫鈺日、將軍秀林、副都統達祿、率所屬官員紳士、捐資修建尊經閣於齋房故址、此吉林廟學興建之原也至道光十八九年、風雨摧殘、毀壞已甚、紳士共同商議、勸捐修葺、共時有侯慶川、葛泰着于建菴、慶賦川、高傳貞諸君總理其事、特舉公正人宜倫者、監管工程、舊者新之、闕者補之、期月間工竣、而規模局勢迥異往昔、至咸豐八年、孝廉賦川、附生侯之屛、倡捐款另建文昌正殿與奎星樓、次年春、復將聖廟正殿捲棚、大成門、櫺星門、聖域賢關禮儀各門、以及內外宮墻具爲重修、並修改泮池石橋咸與維新、茲因修建考棚、又將廟學各工重爲整潔嚴肅、另建明倫堂三間、專儀門一間、幷新修大門周圍垣墻、洵足以壯觀瞻而啓文明焉、故略述歷年修建之顚末、勒石以誌之

道光壬辰科舉人丙申科進士原任河南睢州知州梁協南撰
滿字號附生侯成書
同治十年歲次辛未孟多之月穀旦立、

〃〃〃〃〃〃〃
△重修吉林文廟碑記

吉林於古爲肅愼、僻在荒服、史册以來、文軌之迹、冠帶之倫、未嘗及也、淸代崛起長白、臨御諸夏、尊崇儒術、於始設吉州于松花江濱、分市納賦、咸若柔衞、戢戈橐矢、一變其疆武之習、而孔子廟祀遂覃及遐方、文化涵濡迄今垂三百年、黌序之制、上丁釋菜之儀、炳焉與中土同風、廟故在城東南隅、即今奎星樓舊址、堂殿庳狹、茨階不葺、設位布筵、緜蕞而已、光緒三十二年、升孔子爲大祀、共明年吉林改立行省、巡撫朱公家宝、提學使吳公魯來蒞是邦、思簡陋不稱無以崇禮展敬、乃度地於東萊門外、拓爲新基更禮聘江蘇訓導管尙瑩之江寧考察、於宮墻之寬廣、庭廡之高樑、楹棟之周徑、階陛之等級以及祭器樂器千籥采旄之屬、莫不斬釘圖制、資爲程范、士林嘉悅、崇祀式孚、吉人之幸幸於禮、自茲始也、共和既建、鷲於兵爭、上失其道、下怠其教、儀羊吉朔、禮亦寖微、由是東補摧毀、殿宇汗萊者蓋歷有年所、民國九年督軍兼省長鮑公貴卿因省議會之請、命所司籌費修築、未就而孫公烈臣繼之、復下財政教育兩廳會議、時王公樹翰主度支、慨然曰、聖道不明也久矣、軍興以還、用如泥沙、區區之費、其[illegible]、乃節用制財、得銀幣一萬二千圓、益以地方捐輸所入都吉錢一百七十萬緡、教育廳長周公玉柄爲之經畫、命吉林縣知事于芹薫其事、乘時鳩役完舊益新、逾年而克成功廟貌整峻、璧譁昭明、然後辨師儒之位、定講肄之序、立隊以周儀、儲財以息蠃、備器致用垂於久遠、以十一年秋八月丁巳、釁牲縮酒、祭於新廟、昭告落成禮也、昔蘄公居魯以能修類宮革鸚音、詩人歌之文翁守蜀、興起學宮以崇儒化、史美其事、至今不衰、夫吉林邊徼之區、睢盱之俗自軍書棣涵、洒克趨於大同、俾是荒居而無陋盍至道之宮變於魯、而仁人之化侔於蜀焉、嗚呼、可謂盛哉、禮成之日、吉之人來請曰、願有紀也、爰揆於慈始、與夫締造之由、刻辭於石以詒來者、後之君子庶覽云（未完）

興安病院 電話②五九一一
興亞街南 興安大路
物理療法科 光線科 婦人科 產科 性病科 皮膚科 外科 小兒科 內科

十面之隱患一戰而成功
1傷風發熱之患 2消化不良之患 3腹服腹痛之患 4食積不化之患 5大便秘結之患 6肚痛腹瀉之患 7胃腸積滯之患 8面黃肌瘦之患 9出牙痛苦之患 10夜不安眠之患
如小兒得以上之患者請速購服
最新發明兒童良藥 童必寧一服即愈
較一戰而成功猶爲可喜也
童必寧每瓶定價七角 每打七圓 外埠函購郵費酌收 任各埠藥房均有代售
總發行所奉天鼓樓南 五洲大藥房 電話四三二六七番

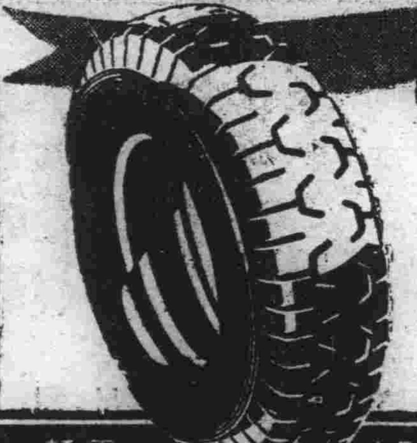

富士善隣号全滿總代理店
各種自轉車 堆貨車 荷馬車 外袋 裡袋 部分品
堅固耐久 格外價廉 如蒙惠顧 保全信用 信へ
新京特別市敷島地排源路 電話(2)七四〇九番
合資會社 信和商會車行部
奉天大和區浪速通六番地 電(3)四二六二 四二八四

補劑 腦齡機
●特長● 本藥「腦齡機」其配製以高貴藥料、由化學的操作製成片劑、效動力甚大、遠勝中國參茸數倍、增進新陳代謝機能、旺盛生殖能力、四肢百骸莫不受益有健腦、補腎益血精之力、凡老年衰弱青年腎虧記憶薄弱、或讀書用腦過度而引起各症、均宜速服腦齡機藥片、
●主治● 貧血腎虧、性慾減退、陽萎遺精、神精衰弱、失眠健忘、精力疲憊、鬱鬱不良、用腦過度、面色痿黃自汗盜汗、交接乏味、頭面早老、發育不全、手淫遺精、眼花、腸胃虛弱、食慾不進、消化不良身體衰弱、一切等症（定價每盒國幣七角五分、每打七元七角）
奉天金城大藥房總經理
外埠代售處 哈爾濱美藥房、大連德記全機、吉林九州藥房、省新京藥房中西藥房、新京德和謙藥房、奉天安東瑞祥泰、洮安、營口中西藥房、四平街泰同和興、洮南德慶仁、和發順、郭家店德慶隆、范家屯天德祥、通遼德慶亨、鄭家屯廣聚長、朝陽鎮德慶通、海龍廣聚德、遼陽西豐積盛興、通化德盛和、伊通積盛恒、公主嶺三合、興京永和慶、昌圖慶興福、鐵嶺和發久、開原開通同和順、八面城德慶同、清源永和順、法庫德昌、康平和發玉、錦東同和德、綏中錦州德慶順、本溪湖和成、撫順仁壽堂、海城素思藥房、新京中興藥房、天津交城藥房

新京影戲院案內

國泰電影院
今日公演 華公司新品出聲對白有笑片 王先生與三房客
主演 湯傑 劉繼群 桑淑貞 張婉
加演 滿映新聞
日期 十二月七日起 連演五天
新片予告 滿洲映畫協會出品對白巨片 流浪歌女 主演 李明

光明戲影院
今日公映 明星公司有聲對白偉大諷刺佳片 新地獄
主演 周璇 舒適 周華
加演一〇八新聞
十三日新片映 百寶圖
全部首演 十七公映 明星武俠有聲巨片 小俠女

新民戲院
（十二月八日）日場 晚場
修理內容 暫停演時
不日照常開演

大安電影院
今日公映 美國出品有聲對白探險片 魔島奇觀
加演新聞第一百〇八報
合演 望春風
三只天演
下期放映 中國泰山歷險記 主演 黎灼灼 彭飛

國都電影院
今天公演 華公司新聲對白有刺諷滑稽片 王先生與三房客
主演 湯傑 劉繼群 洪警鈴 桑淑貞 蒼隱秋
演期 十二月七日起十一日止 優待券末日有效
下期公演 藝華公司有聲對白古裝片 王寶釧 主演 張翠紅 李英 紹華

康生醫院 新京三笠町三丁目 電話③二二九番

最新 男性賦活荷爾蒙

賽克買因

鯨睾丸製劑

初老期！老年期！
活力減退
疲勞倦怠
肩凝、耳鳴

壯年期！青年期！
神經衰弱
記憶力減退

使用法及用量 片劑每日三片一次或分三次服用、同時如併用注射劑、效果益佳。又當持久注射之時、須常變更注射部位、並宜注射於比較的深部。

包裝 片劑 三拾片、二百片、五百片。 注射劑 〇・五西西 五管 拾管 五拾管

製造元 發賣元 大日本製藥株式會社 本店 大阪市道修町 支店 東京市本町

人類之敵

花柳病

怎樣纔能够除除？當以清血的方法入手
性慾騰沸勢難自持 染及斯毒頗難發症狀 或舊病雖除 餘毒未盡 正當以清血解毒的療法入手。胖子老牌就得首推 凱輯氏喜肥力 有卅年的歷史！是百服百効 信用可靠！是藥力溫和毫無副作用（要）特効特色 男女老幼一切血污四季咸宜無絲毫之弊害

血污是最可怕的

（一）常好常犯的花柳病 如四肢酸痛頭疼頭迷耳鳴耳聾 渾身起紅瘢紅點臉上起疹 楊梅疥瘡渾身潰爛奇癢流水以及與原起發生同樣症候

（二）如破傷魚口 耳聾目濱 脫落毛髮 牙齒搖動．等症

（三）小兒的遺毒 婦女的傳染症潮濕膿疥 痛癢交加 婦女因毒疑似滑胎化胎 因毒不孕 毒性結核等症 無論梅毒到第一期第二期或三期 服喜肥力 均能藥到病除 實爲安全治療 此藥性溫不猛 力宏富不燥 男婦老幼皆可服用 四時咸宜 每瓶國幣一元五角 每打十五元

國內外各藥房均有代售 總發行 秦華西藥商行

生理淺說

虛弱體質的改造與營養的關係

人的體質，由大體分析，可以區別爲兩種，一是屬於虛弱，一是屬於健康，但體質如何能使健康又如何以致陷於衰弱這的確有考究的必要，然而體質的造成，雖說與先天有極大的影響，但後天的營養，的確有改造虛弱體質變爲強健的功能，身體自從離開母體，以至斷乳爲止，以後的發育和能力，完全靠賴飲食給維持，飲食適當，身體得以滋養，各部機能得以補進，各部組織得以增強，強力的體質得以造就，飲食不宜身體自然不得滋養，體質當然難免陷於衰弱，現在把營養與健康的關係，簡明的寫在下面。

蛋白質 蛋白質爲建設與修理身體組織的食物，蛋白質的最大作用，爲構成體內各部的組織，輔助其生長，其次爲補充消費的成分，補給排泄廢物。

脂肪 脂肪爲體內的燃料，供給身體熱與精力，未用去的脂肪貯存體內，備他時需用，脂肪因不易散熱，故能保持體內的熱度，所以體胖的人比體瘦的人，多有禦寒的耐力。

炭水化物 炭水化物，貯藏在人的身體以內以備在勞動時所需用的熱和能力的供給。

維他命甲 維他命甲是最重要的一種營生素 缺乏之時，健康與活力將大減色，身體的各部組織柔弱，機能減低，易受病菌的侵襲，最能引起呼吸器官的疾病，如肺病和氣管支病，此外發長與生殖也有關係，缺乏時，的確有礙生殖。

維他命乙 維他命乙爲抵抗浮腫或神經炎的成分，缺乏這種維他命時，結果神經衰弱發生痲痺症，與神經肌肉的控制能力減低，發生便秘，胃痛，結腸炎等胃腸病，在未發生這類疾病之先，食慾不振，身體羸弱，體量減輕，缺乏精力，最後才能發生以上種々胃腸病。

維他命丙 爲能治壞血病，又稱爲抵抗壞血病的營養素，能影響牙齒與鈣素的保持，與心臟也有很重要的關係，飲食中如果缺乏維他命丙，壞血病雖不多見，但總覺身體羸弱面色萎黑，精力減低，四肢與骨節酸痛，禦菌能力薄弱。

維他命丁 維他命丁又稱爲抵抗佝僂病的營養素 缺乏此種營養，能影響鈣與磷的同化，致骨部的發展不完全，兒童發育與婦女姙娠期內，體內維他命丁的需量最大，此種維他命，能使流血凝止，身體活潑，食慾亢增，容貌改進與生殖能力加增，同時又爲抵抗傳染病的要素，缺乏時易染傷風肺結核等病。

讀過以上營養與健康的關係，適當的營養確有控制體質的能力，也有改變體質的效果，若素是純營養劑的藥餌，除包含以上各種營養素之外，更有他種貴重成分，因綜合結果有強力賦活細胞和改造血球的作用，促進身體組織活潑機能，調整胃腸諸系統，啓發其消化和吸收，加添血液，強化體質營生機能，使衰弱變爲強健，體弱的人當服若素。

若素價目
錠劑 七日量 五角
二十五日量 一元六角
八十三日量 五元
粉末 三十日量 一元六角
九十日量 四元五角
奉天市信濃町十七號 若素製藥株式會社

若素教育奉公
向全國小學校寄贈
若素教育掛圖

爲促進教育之發展，敝社乃施行向小學校寄贈「若素教育掛圖」，此圖須以兌換券兌換之，該券即附於若素盒內，希服者得此券時贈於小學校，由校方集合六枚，寄至敝社即可兌換掛圖一張，關於詳情另向小學校通知。

補血 滋養 強壯

保利他民（ポリタミン）

主治
常患感冒的小孩
血色不良的小孩
微熱不退的小孩
食慾不振的小孩
胃腸不健的小孩
及其他虛弱小孩

保利他民是以牛乳蛋白質爲原料、利用人工消化法而成的阿米諾酸劑、幷有乙種維他命的配入、對於前述虛弱小孩、有增進營養、增加體重、催進食慾、改良血色、增強抗病力量等々效果。

又保利他民他因是甘甜美味的液劑、最爲小兒所愛服

包裝 一五〇瓦 三〇〇瓦 一〇〇〇瓦（詳細仿單開索即寄）

總發行 株式會社 武田長兵衛商店 日本大阪市東區道修町

滿洲總發行 滿洲武田藥品株式會社 奉天市大和區

各大藥房均有經售

（40.5）165

碍痾好司（エキホス）

巴布劑

碍痾好司貼以後、得改良局部之血液循環、減輕充血與疼痛、消退腫脹、並吸收其滲出液、故對於炎症性疾患、有過布療法以上之效。

又本劑藥效一次、得保持相當長時間之效力、故其交換次數亦不若濕布療法之繁。

【主治】感冒、肺炎、氣管支炎、咽喉加答兒、肋（膜）膜炎、扁桃腺炎、神經痛、僂麻質斯、腰痛、火傷、齒痛、百日咳、跌打損傷等

對於結核性肋膜炎・腹膜炎淋巴腺腫（瘰癧）等症、如能應用碍痾好司、其效益佳。

（詳細仿單 開索即寄）

總發賣元 株式會社 武田長兵衛商店
株式會社 塩野義商店
製造元 二巴合名會社 日本大阪市東區道修町

各大藥房均有經售

AM—33

昭和八年三月二十日第三種郵便物認可（郵政特准掛號認爲新聞紙類）　康德七年十二月十日　大同報　星期二　第三千一百零九號　（一）

大同報　第二版
發行人 衣寶田　編輯人 梁世鐸　印刷人 韓紹衡
發行所 新京東三馬路 大同報社
電話（編輯）二四七二四（營業）二六一〇九六
振替口座新京一二七〇
報費 一份五分 一月壹元三角 外埠酌加郵費
廣告價 一行二元

明年豫算編製竣事　總額廿五億五千萬
經農增加、民生各部稍減

明年度政府豫算之編成政府已將編成要綱向各部示達、表明高度重點主義及節用既定經費之一成之二大方針、關於農產物之增產、收貨、鑛工業之基礎產業之煤、鐵之增產、勞働力之確保等對策盡量傾注全力、中央及地方、一致對於人件、辦公既定經費節用一成、在本年十月末以來由主計處已續行編成豫算、前此一般、特別各會計豫算查定終了、至十日集計完了時、明年度之豫算全部編成、

按查明年度豫算一般會計總額較本年度當初豫算增八千萬圓爲六億五千萬圓特別會計現正集計中詳細之計數尚未決定大體較本年度當初豫算稍減爲十九億圓結局一般特別兩會計總額廿五億五千萬圓差額豫算純計、約較本年度增五千萬圓爲十七億圓、關於各部豫算堅持高度重點主義之既定方針之結果生產力擴充產業部門之經濟興農各部相當增加、非重點部門之交通、司法、民生各部及總務廳等稍見減額、不僅嚴守當初之豫算編成方針、并爲非募債健全財政主義確守至終、由前後兩次各部次長豫算懇談會之效果、各部皆能認識時局故結果極佳、關於一般、及特別各會計豫算之概要如左、

一、一般會計　一般會計對既定經費削減一成、標準豫算爲三億二千萬圓程度、對各部提出之新規要求總額六億一千萬圓、第一次查定削減五成强、最終查定增額一千萬圓結局與標準、及新規要求相合併、豫算總額較本年度當初豫算增八千萬圓爲六億五千萬圓、

二、特別會計　特別會計亦强行高度重點主義、既定經費節用、及非募債主義、大東港建設、國都建設、北邊振興、及地方財政調整資金等皆行削減、因郵政、水力電氣建設各事業難免膨脹、故稍較本年度減額、

三、各會計之歲入部門　一般會計歲入、如租稅收入、印紙收入等自然增加、除超過稅制改革之增收外、并國債金較本年度減二成爲六千萬圓、特別會計之起債額亦較本年度之實績四億圓實行壓縮、

隣保委員制度　民部發表實施要綱

於本月六、七兩日在協和會中央本部舉開之第一回鄰保委員全國聯合協議會、收得甚大成果於八日閉幕矣、民生部於九日發表新決定之鄰保委員制度實施要綱如下

一、方針　調查市（街）之社會狀態、居住戶之生活狀態爲謀要保護階級生活改善之指導並福祉增進、於市（街）實施隣保委員制度、

一、要領　隣保委員制度經營主體按市（街）之事情、分若干隣保區其他區內置若干隣保委員其數由市（街）長決定之、

一委員之資格　不過於年老或年靑者同情心篤厚對斯業有熱意與理解者無黨派的偏見者營相當程度生活近隣信義甚篤能與擔任區域內居住者時常接觸者

一、委員之選任及任期　由隣保委員選衡委員會選衡適任者、由市（街）長委囑之、委員任期爲二年、不妨重任、

一、委員之職務　力使擔任區域內社會狀態並居住者生活狀態之改善向上、對需要救濟或輔導者、精査事情後、講求適當措置、應人事及其他相談、並執行市（街）長委囑之事項、活用既設社會施設、考究需要新設之救護機關

一、常務並參事　於各隣保區置隣保常務委員一名、由市（街）長指名之於關係官公吏警察署長、協和會市本部（街分會）關係者、議士、醫師、社會事業關係者中由市（街）長委囑爲隣保參事、參劃隣保事業、

此要綱以對民衆生活徹底的滲透隣保事業爲主眼實施後之成果極値注目

澤田中將繼任
上海方面陸軍最高指揮官

【上海九日電】九日正午中支軍發表、上海方面陸軍最高指揮官藤田進中將此次任參謀本部附其後任由澤田茂中將親補、

澤田中將略歷

【東京九日電】此次親補上海方面陸軍最高指揮官之澤田中將略歷如左、澤田茂中將爲高知縣出身本年五十四歲陸士第十八期砲兵科出身明治卅九年六月砲兵步尉任官、昭和十三年三月進級陸軍中將、其間於大正三年由陸大卒業、歷任參謀本部部員、海參崴派遣軍司令部附、陸大教官、希臘駐在武官、關東軍司令部附（哈爾濱駐在）、野砲兵部隊長、近衛師團參謀長野戰重砲旅團長、波蘭及羅、馬尼亞駐在武官等、其後補部隊長擔當滿洲警備重任、昭和十四年十月繼中島鐵藏中將之後任參謀部長之重職十月讓其職於塚田中將、

整備國防國家態勢　組義勇奉公隊
要綱決定明年一月實施

協和會中央本部鑑及現下內外諸情勢、編成國民防衛之强力組織、用以整備國防國家總動員態勢、再編成爲其中核體之協和義勇奉公隊、確立一朝有事之際、防衛國土警護國民一元的指揮命令系統、關於其具體策、久與關東軍治安部、總務廳等關係機關、銳意研究中、刻大體作成如左列之義勇奉公隊組織要綱案、俟經愼重審議而決定後、至遲於明年一月當卽正式實施、以期警護指揮命令徹底迅速、

協和義勇奉公隊組織要綱案要領

一、方針　組織國民防衛强力中核隊之義勇奉公隊、整備國防國家態勢、

一、措置　因此、再編成奉公隊强化其育成指導

一、編成　以協和會全員爲中核、組織義勇奉公隊、於中央及省分別設置奉公隊總監部、於各級隊設置隊本部、其下部組織基於市之區劃、以區隊其下分隊、班組而編成之、於中央附設指導會議、及指導委員會、擔任奉公隊之運營指導、爲訓練指導義勇奉公隊指導者、於中央爲中央幹部訓練所、於東滿及中滿、西北滿、南滿四地區爲地區幹部訓練所、於奉公隊總隊設置地區爲中堅役員訓練所分別設置之、

一、運用　每於一朝有事之際並防衛訓練之際、關於防衛令下之警護實施、爲使其與各方面之協力益趨緊密、集中其總力行綜合一體的運營、於各都市設置警護本部、以期一元的命令之徹底、

一、警護編成　市警護本部以市公署及協和會本部、義勇奉公隊組成之於市警護本部下設地區警護本部、以警察署、行政區、協和會、區本部、義勇奉公隊區本部組成之、不設分區警護本部、僅由義勇奉公隊分隊本部擔任國民之警護、

租借西半球英領土　充爲鉅額借欵代價
美議會已開始討論方法

【華盛頓九日電】對英財政援助問題、今在美議會方面、由原則的可否論移至其方法論、八日居馬斯民主黨上院議員提案如左、英國對美戰債五十億圓除去加拿大及其近接諸島嶼、以西半球全英國領土作爲一時租借之代償、應全部撤銷之、居馬斯議員關於此事談謂本諸其方法、英國可解除詹遜法之拘束及此等領土防衛之重荷、同時美國可將此作爲軍事基地、用以强化本土防衛此英領土之租借以歐洲戰爭終了後二年爲限度云云、此外在上院議員中意欲提出、對英借欵供與之代償、必須以西半球英屬領島嶼或在美英國資本及其他擔保等提案者、似大有人在云、

欣然由比薩拉比亞歸往柏林的德人

意軍反攻　擊破希臘部隊

【羅馬九日電】意大利軍司令部發表‖一、亞爾巴尼亞戰線之希軍、已開始攻擊左翼方面、然意軍對此亦加反擊、將彼擊退、一、意大利空軍、於前來此及意達克地方、已將希臘軍事施設爆擊、一、希空軍、已來空襲波洛克地方、惟因受意防空砲射及戰鬪機之阻止以致未能達到目的、彼時高射砲隊、已將希機一機擊墜、然戰鬪機隊亦將希機數機擊墜、更有希一機、因遭意軍追擊、發火而墜落、一、於北阿菲利加戰線、意空軍、於阿爾撒斯托爾附近地方爆擊希部隊又於克茲撒洛北部地方已將數中隊敵機械化部隊爆毀、更對於南部克茲撒洛之鐵道及葛拉波托之東北方希臘飛行場、亦加以爆擊、然後全機平安歸還矣、

英艦查茲舍爾號　駛入蒙得維多港
烏政府允碇泊七十二時

【里約熱內盧八日電】本月五日在南大西洋上與德艦交戰之英國補助巡洋艦查茲舍爾號於八日午後五時二十五分‖蒙得維多入港、烏拉圭國海軍委員先檢查損傷處所後、許可碇泊七十二小時當地一般觀測謂該船出帆後、或遭與德國袖珍船艦克拉夫、謝貝號之同樣運命云、

日將開始審議　農業政策要綱案
大致可照原案決定

【東京九日電】經濟新體制確立要綱、已於本月七日臨時閣議正式決定、政府現正繼續將經濟新體制案中決定保留之農業新體制案提出、現已由企畫院將農業政策要綱原案配布與關係閣僚、大體於本月十三日卽可由懇談會而開始審議、但農業政策要綱案、以農業人口之定有及確保國民之食糧爲目標、樹立剛健之中庸主義其本方針、其具體的施策、目下於農林省實施且與企畫中之農林國策本係同工異曲者也、由於二回之懇談會、預料下大體亦將按照原案決定、此外基本國策要綱之具體化、年內以此農業新體制爲始、俟明年後、將繼續決定調整生產資金圓滑、樹立金融財政新體制、交通運輸新體制、人口政策化學新體制等云、

蔣擬向蘇借欵
結果恐無成功希望

【香港九日電】據重慶來電稱、爲打開財政困窘、狂奔於獲得借欵之蔣政權對蘇聯政府亦執拗繼續工作、懇求對重慶援助、重慶政府、以最近美國對蔣五千萬金圓之借欵爲口實自負謂國際環境之好轉、蘇聯之援蔣强化、似亦可能、然據消息方面稱、因蘇華間輸送力缺欠之根本的障碍、借欵成功之可能性、極爲稀薄云、

蔣政權突封鎖　中法國境

【上海九日電】據重慶來電稱、蔣政權於八日決定封鎖中國安南之國境、卽時通告在重慶之外國領事館、閉鎖理由、乃因當局爲保障滇越鐵路之終點至安南國境九十公里間、保持旅客之安全、八日到達昆明之法人二名、因封鎖而返回、似受到命令者、緣該地方乃密林地帶、於旅行者雖有危險、但從來無故、今突然以此理由而閉鎖、頗可驚異云、

渝方食糧不足

【香港八日電】重慶政權下之中國內地生活諸物資之缺乏、與昂騰、最近愈形深刻、尤以米麥之不足釀成重大之政治危機、蔣政權正銳力於打開此難關、據路透重慶電稱、財政部長孔祥熙九日於重慶招集經濟界代表者、協議食糧問題之應急對策、此外以貴州省政府主席吳鼎昌爲會長之西南開發協會、再關於食糧問題、於重慶開緊急會議、又四川、西康綏靖主任鄧錫侯亦發出地主米穀蓄積禁止令、但預料因米穀不足、必勃發暴動、故重慶政權乃於六日公布禁止民衆集會之法令并國防最高委員會對地方軍警嚴命治安維持强化、規定民衆之請願、必須經過地方之警察當局、內地之人心非常不安云、

泰國侵略安南　係受英國嗾使
維西政府管轄下之輿論

【維西九日電】八日路坦報載有關於泰國安南之國境紛爭宜在其暗中嗾使者、乃係英國云云、其大意如左、泰政府利用國際情勢、爲謀自國利益、擬以安南爲犧牲之對象、頗爲深刻、泰政府用所有手段、積謀動搖世界各地之法國植民地、而企圖擾亂其團結、並受某外國方面之秘密援助、殊可充分想象、

泰飛機空襲　安南境內各處

【香港九日電】據合衆社沙巴那開特『泰越國境地方』之電訊稱、於八日午後四時五十分、有泰機數架轟炸拉奧斯首府溫齊安以及國境附近之安南諸都市云、

意軍用機墜落
名將賓特耳將軍殉職

【羅馬九日電】七日意軍用輸送機原因不明、在其耶門得地方之阿其市附近墜落、搭乘之意法停戰協定委員會意大利委員會議長別特羅、賓托耳將軍及委員阿爾德、不列格里尼將軍外數名皆慘死、賓特耳將軍六十歲、爲前世界大戰時之名將、不列格里尼將軍五十二歲、曾與故巴爾波元帥一同橫斷大西洋由空路訪問芝加哥云、

津法界內現銀　已送赴某處

【天津九日電】基於日法協定充爲華北難民救濟資金之法租界內現銀廿萬磅（約三百萬元）於九月四日分離完了、在華租界內正金銀行支店保管中、於八日已送往〇〇地云、又以前於孟買出售之英國側攜出的十萬磅、於澳洲購麵粉卅三萬袋、於三日由永福丸運至大沽、預定十三日前後可抵天津、

重慶政權果將何往（上）
日華締約後受重大打擊
英美雖加援助無補消耗

自日華新條約簽字並日滿兩國正式承認國民政府以來可謂與重慶政權一大打擊、此爲人皆知者、但重慶政權仍不因此而卽刻放棄抗戰、始終倚恃援蔣第三國之策謀繼續反日之軍事行動、如今倘試問重慶之抗戰果至何時爲歸結恐非一般所能預斷者、惟洞觀此次之新事實歸納以世界之波動及重慶之現狀等對今後重慶抗戰之方向及範圍可概見一斑、

美國援蔣積極化

重慶政權今後之反國府、及抗日之程度如何可視第三國援蔣之深淺爲轉移英美尤以最近隨同太平洋諸情勢之緊迫美國之援蔣政策愈見積極化至於墨守門戶開放機會均等等九國條約已成昔時之術策、迄今數月來、其諸般手段已顯然露骨、儼然向日本之東亞政策直面突擊、緬甸公路依英國一方之通告業經再開、經該公路由緬甸方面向中國內地流入之物資殆爲美國製品、雖經日本海軍航空隊之爆擊暫時遮斷但明日仍然復舊再將仰光等處積載之美國貨大量輸入幷按數日前之情勢觀之、在日滿華三國修交之同時、美國哈爾國務長官卽向記者團重新肯定本年三月卅日國民政府還都南京時之聲明新政府之成立與日本尊重中國主權之意義相矛盾、並與宋子支等重慶使節團之間重新決定對重慶政權追加借欵五千萬美金、由輸出入銀行供與、此外發表以五千萬美金作爲法幣安定資金早日提供完畢、新借欵之抵償爲美國擬自重慶購買錫、及鎢鑛等、與從來爲一千萬美金、二千萬美金之對華借欵等皆不同、此次之總額爲一億美金、發表之時期適選於日華新條約成立之當日、據現地之報道稱、新借欵完全未顧及經濟之立場、故其意外之援助重慶殊令人不勝驚愕、

援蔣行爲之合作

英國官方對新條約亦謂‖英國政府之態度極爲簡單、始終以蔣政權爲國民政府、不論至何時、皆無變更、英國之援助重慶、如飛機、載重車、汽油、軍火等直接之戰爭資材因本國戰爭正濃、暫時對難用直接物資援蔣其方法爲以美國之物資取英國之名義、故緬甸公路其實可謂爲英美合作之路線、兩援蔣國家之妨害日本非僅如此、美國以中立法爲護符、對日實行禁輸、一方藉共同防衛之名英國復對美提供太平洋基地、此悉爲變形之援助重慶、又以前英國適當其衝之法幣維持、由此次之新借欵據說轉由美國擔負、諸援蔣行爲實不勝羅述、惟究無補於蔣之消耗也、

興銀・郵政局ヨリ
滿洲儲蓄債券
★只今売出中

芳澤使節　定十一日出發

【東京九日電】繼小林商相之後、擔當日本荷印交涉責務之帝國代表使節芳澤謙吉氏、定於十一日、乘午後一時由東京驛發特急鷗號東西下、途中參拜伊勢神宮、桃山御陵、十四日乘自門司解纜之日照丸、一路前往巴達維亞、廿四日左右當可到抵現地云、

阿部大使　訪汪主席辭行

【南京九日電】阿部大使於九日午前十時十五分帶同日高參事官以下隨員、往訪國民政府主席汪精衛氏於汪之公館、以日華國交修復之使命終了、近將離寧、特述辭行之意、歡談後辭去、

藤田中將歸還

【長崎九日電】當事變勃發後率〇〇健兒由上海附近上陸以來、亘三年四個月於南京、徐州、武漢各作戰樹有赫赫武勳的上海方面陸軍最高指揮官藤田進中將、此次轉補參謀本部附故乘九日午後二時入長崎港之連絡船上海丸、帶同葛西副官歸還、於船中發表如左談話、前線之將兵一同甚爲健壯、此乃爲日本兵之特有的精神、對銃後各位的後援、只有表示感謝較比日清、日俄戰爭現在之銃後實已有組織、又同船尙有在宜昌、武漢作戰等活躍於華中三年餘之陸軍少將服部卯三郎（名古屋市出身）亦行歸還乘午後二時四十分發列車與藤田中將一同東上、

哈爾長官暗示　締結對英阿　借欵通商協定

【華盛頓九日電】美國政府擬作爲對西美外交之攻勢與對英援助之一手段、於英、美、阿根廷三國間關於借欵通商爲締結三國協定進行交涉中之報道目下已流布於各地、然於七日之記者團會見哈爾國務長官、關於此避開確認、僅謂『此種之計畫必須使關係各國得以滿足』已與有暗中進行交涉中之示唆頗令人爲之注目云、

美援希强化

【華盛頓九日電】希臘國王對於美國之對希臘的援助、已向美國寄來感謝之禮書、對此羅大總統更於七日對希國王發表美國對希臘援助更行强化之聲明云、

德船沈沒　美中立水域內

【哈瓦納九日電】自今次歐戰勃發以來、卽碇泊於墨西哥海岸丹比克港、曾於十一月十五日夜、一度脫出失敗之德貨物船伊達爾瓦爾特號（五、〇三三噸）與萊茵號（六、〇四九噸）兩船、茲又於廿九日由丹比克港脫出、其運命殊爲人所關心、八日古巴海軍省發表、該伊達爾瓦爾特號、於古巴沿岸南方海洋美洲中立水域內、因受巡洋艦之魚雷而沈沒於美洲中立水域內、屢有此種戰鬪行爲之發生、豈非使美洲對交戰國之國際關係、導向紛糾之途耶、其推移頗堪注目云、

翼贊協力會議　海軍代表決定

【東京九日電】大政翼贊會臨時中央協力會議各界代表會議員、其中海軍關係、以鄉軍爲代表、於九日決定下列二氏
海軍中將 濱田吉治郎
同 戶苅隆始

美海長要求　防空費原因

【紐約九日電】諾克斯美海軍長官、七日致書下院海軍委員會、要請提出充爲美海軍戰鬪艦艇之防空裝備改善所需之費用三億圓之豫算於明年度議會然美海軍當局此次所以突然出此舉之理由、乃由於德空軍驚異的活躍、及於地中海之英意兩艦隊之海戰、特別於意大利大蘭港之英空軍之意海軍空襲的結果等、發現空軍之艦攻擊力已有豫期以上之失敗的現狀所致云

德潛水艦活動　空軍炸英各地

【柏林九日電】德軍司令部發表‖一、我潛水艦擊沈敵之商船三艘、油槽船一艘、合計二萬九千噸之敵艘、一、德空軍之大編隊、於六日夜攻擊布利斯特、爆碎港灣施設及船塢以及重要軍事施設、更爆擊該市水道局附近、致有數處發生火災、一、七日德空軍對英格蘭東南海岸之軍事施設、集中猛爆、與以甚大損害、偵察隊在赫特島附近、對二艘敵商船、敢行低空爆擊、均命中起火、一、七日夜英空軍向德國占領地域、及德國西部飛來投下爆彈、一、此日敵機四架被擊墜德方亦損失三架云、

大連特務機關長　鵜飼大佐抵任

【大連電】就任大連特務機關長之鵜飼芳雄大佐、九日乘午前九時四十分到大連之列車、偕同家族抵任、自同十時起、進行事務交接後出席就任式、及至午後、更往訪問在連各官廳及關係機關、逐新任職云、

招生廣告
民生部立案　開通助產士傳習所
額數　新生四〇名　插班生二〇名　修業二年
資格　新生國優卒業或有同等學力者爲合格　插班生有粗淺產科醫校知識
報名日期　十二月一日起　考試前一日截止
考試日期　八年一月五日
詳章附郵票四分卽寄

公示送達
原告 高朱氏　被告 高金秀
右當人事間因康德七年（往）第三拾號離婚請求事件向被告應行送達之左記書類保管於本院到場進行收領爲荷
一、訴狀副本一件
一、康德八年一月七日午前十時言詞辯論日期傳票一件
康德七年十二月九日
遼陽地方法院書記官 曾慶恒
注意　右開書類未受領時以康德七年十二月三十一日該書類於法律上視爲送達

尋人廣告
逕啓者士賢兄鑒自你出外後三弟卽行病故不幸家計艱難料理幸有舅父 鳥瑞祥 幫助料理家務我兄見報之時在外無論作何事業請火速回家整理家務是爲至盼
朝陽縣城內大有街賣公館　實淑賢 啓

四平街市中央旅社新張廣告
本社北四條通　新式豪華樓房　設備優美衛生　暖氣電話文具　旅客應用便利　招待特別周到
本旅社　北四條通一二三番地　電話 六五九番

作風　文藝先鋒出版
自今春以來由於全滿文筆家總動員譯成之世界最新短篇傑作洋洋三十萬餘言的作風創刊號譯文特輯現在出版了
定價二元　出書不多希速函購
瀋陽區一德街五段三一號鑫城德內　新世記圖書分銷處啓

月份牌　卓上日記　預約販賣開始
製造制限‖因輸出入統制、關係輸入量減半受注期縮短現貨無多請速購用是荷
シーリングゲ印刷　月份牌　廣告宣傳用品　扇子團扇　廣告火柴（鉀商）
日本月份牌株式會社代理店
興亞商行　新京東三條通五四　電話（二）五九六六　振替新京二九四七

記
登錄公告掲載新聞之指定
關於本市公署康德七年十二月十日以後、及康德八年度管理之工場財團及鑛業財團之登錄公告滿文由新京特別市新刊之大同報掲載　日文由奉天市新刊之滿洲日日新聞掲載之　以上
四平街市公署

關於三江省鶴立縣興山街土地執照之件

三江省鶴立縣（元湯原縣）興山街因爲滿洲炭礦株式會社鶴岡炭礦之事業經營上有許多障碍故向鶴立縣公署及各關係機關得諒解既於康德六年末將興山街之所有地劃後出售於個人、雖行發給該公司之土地執照讓渡證書而彼等不爲所有權之移轉、於康德四年七月土地與其他一切營業由滿洲炭礦會社承受接收報、因查無持有土地執照而申報之、故當然認定無效而辦理之、後經縣當局之慈惠、取縣當局之同意決定對於持有土地執照者割換遷移之新市街地、於康德七年八月末日發表施行土地割換、對於前發執照、於康德七年二月二十日依照鶴立縣佈告第七號限於康德七年三月末日繳回、而尙未提出者、限於康德七年十二月末日請提出於弊社鶴岡炭礦長爲要、於右期限內再不提出時、認爲拋棄一切權利嗣後關於該新市街地不在地主之未割換之土地委託鶴立縣長辦理、以於一切可向同縣長接洽爲荷特此公告
康德七年十二月
滿洲炭礦株式會社

大同報　新京市內訂報・電話報
關於廣告事務・

統制房租不稍疏懈 全市勵行標準價格
市公署整理四五期申告者

市公署厚生科、甚於政府頒佈的臨時房租統制法爲徹底安定民生、剷除房閥的作祟、所以由本年五月一日起、至十一月末日止、在這半載期間、對於全市的房租價格、加以詳細的調查、依據房主的申告、由房租審查委員會規定標準價格、斷乎施行、其中雖有房閥陽奉陰違、然多半徵求房戶的默許、暗中施行之、而市當局由五月間調查以來、經積極的活動、已經有三次的整理、第一次共計一千三百十一件、戶數七千四百三十四、第二次五百零一件、戶數三千二百二十六、第三次七百九十件、戶數五千零十一戶、這許多戶數、已經決定施行標準價格、在這施行的戶數中、倘再有房閥陽奉陰違者、房戶可直接向市當局申告、同時市當局對已經實施的戶數、舉行澈底調查以外、並且繼續整理第四次第五次的申告、無論如何、在最近期間內、決達到全市房戶無一家遺漏、均按照標準價格勵行云、

道義經濟報國週間 開商工組合長會議
協議週間行事並開懇談會

爲喚起首都商工業者之報國精神、藉以克服非常時局新京商工公會所舉辦之道義經濟報國運動週間由昨日(九日)起亘一週間全市一齊展開市內各商場建設標語塔高麗的大樓口懸掛標語幟幕、『道義經濟興亞之基』標語散步街頭、國都市街充溢道義經濟報國氣氛、

道義經濟報國運動、自九日全市一齊展開、下午二時、新京商工公會特假紀念公會堂招集全市各業組合長舉開商工組合長會議出席各業組合長二百餘名開會後、行禮如儀、由石崎副會長致詞後、繼由三浦理事說明道義經濟運動要綱及道義經濟週間行事、併新京商工業者動員大會計劃、嗣即開始懇談長春火柴公司佐藤氏、品川洋行高堂氏、益通銀行田芝年氏、權太商店穴澤氏、均有意見發表、時至四時許懇談終了、由石崎副會長致閉會之詞、全體對國旗敬禮而告散會

商工會督勵各商店 徹底明碼實價

爲與此道義經濟報國運動相呼應、新京特別市商工公會爲期明碼實價之行事得以徹底遂行計、特擬定於本週之第六日午後一時起於新京市內、全商店實行價格表示之督勵、督勵員係由商工公會職員及由組合長會議所選定之委員擔當云、

王副會長 放送講演

於道義經濟報國運動開始之前日(八日)下午六時廿五分起王新京副商工公會長特假中央放送局放送道義經濟報國之意義、及最近之經濟情況、九日下午九時、亘三十分間、更由高橋副會長作同意義之放送云、

吉林女高生 參拜建國神廟

吉林省立女子國民高等學校師道班畢業學生六十名於本月九日晨由副校長及劉松年先生率領來京先到建國神廟及建國忠靈廟參拜、次到大經路小學校參觀、午後更到民生部訪問、預定今日(十日)即返吉云、

順天區懇談會 官民交換意見

協和會順天地區懇談會已於本月九日午後五時在白菊會館內盛大舉行關係長官及各分會代表七十人出席參加、首都本部指導科指示隣組强化關係事項後、即開始各種懇談與關於各分會提出之統制圓滑意見及建築振興促進關係事項詳細懇談、官民無隔膜的交換意見、直至午後八時許圓滿閉會云、

協和分會乒乓球對抗 將在西廣場小學舉行

體育聯盟新京事務局、爲振興一般官民之乒乓球愛好精神提倡冬季運動定於本月十五日午前十時、在西廣場小學校禮堂、舉行首都各協和會分會乒乓球對抗大會、希各分會踴躍參加云、

道義經濟報國標語

見利思義報國眞諦

西南地區肅正工作從軍記 (十)

本報特派記者 董步蟾

澈底搜山

昨夜雖長途行軍、但是廿三日爲各部隊總動員最後的掃蕩、所以騎兵爲截止共匪的逃路、施行阻擊、各勇士於早六日紛紛起床、九時集合出發、但是所經過的地方、多半是高山峻嶺、乘騎不能、遂棄馬步行、暫時編成部隊、携帶精銳的輕重機關槍、迫擊砲、受包玉隊長訓示以後、踴躍出發

走長城線

勇士們雖連日行軍討伐、但精神壯健、毫無疲倦的態態、況且蒙人體格雄偉、棄馬步行、亦頗迅速、行抵城下、舉目觀看、蜿蜒看不能盡頭的山崖、勇士們背負槍彈子彈、爭先恐後、順沿羊腸小道、相繼登山、由高達數百米、當記者到達山巔、已汗流夾背、感到呼吸的維艱、休息約半小時始恢復原狀、所以長城牆上、已經高懸我國旗、勇士擁滿長城之上、防備極週密、倘共匪由此經過、必要全部殲滅、我軍雖是如此的艱辛萬苦、卻聽不到怨恨的言辭、只聽談笑的聲音說、『怎聽不着槍響』槍若響起、我們立刻跑到山頭、由談話中、很顯示勇敢的精神了、這時一陣一陣談笑聲、高唱聲浪之雄壯、冲破雲霧、傳滿山谷、待達山巔、憑視山河農村、歷歷目前、精神爲之一振殊爲欣快、

騎兵準備出發(上)在山谷中討伐時情形(下)

反匪氣勢

記者自從軍以來、隨軍進行、經過許多農村、由探詢當地日軍對待民衆的情形、及共匪蹂躪地方情形、很可記的地方民衆反匪的氣勢、他們說、我們分不清他們的階級、反正都向百姓要錢要糧、據他們說、滿日軍極爲厲害、槍殺搶掠、所以我們在未看見以前、更爲懼怕而奮恨、但是進城以後、卻不像他們反宣傳的厲害、並不抓人、要錢要糧、而公賣公買、所以各地農民、莫不衷心感激、對反共匪的氣勢、日趨激烈、共匪定到末路難以再立足了、

犒賞三軍

在高山之上、搜索匪情、亘數小時之久、一匪不見、然自從討伐以來迄至現在、已經過半載期間、熱河接壤地區的治安、始克確保、在此討伐期間、共可感之辛勞自不待言、但所得現在的成果亦可自慰、匪情漸次消滅以往之殺人放火事件、再無一次發生、同時各農村因治安的確定、漸趨繁榮之途、這偉大的效果、頗值歷史之謳歌也、所以在二十三日的〇〇部隊、當武裝隊上山搜查的時候、爲慰勞討伐百年的勇士、特殺豬犒賞三軍、各勇士大吃二喝以後、莫不欣慰

對皇軍在滿部隊 獻金萬五千元
日本電通社之義舉

值紀元二千六百年、創立已經四十週年之日本電報通信社、曾出版『滿洲建國讀本』等數種紀念事業、該同社社長光永星郎氏、本日滿一體之見地、爲慰勞在滿皇軍部隊之任務及其勞苦、以及報答保守北邊之皇軍英靈起見、捐贈關東軍恤兵金一萬元、並又捐款五千元充海拉爾忠靈塔建設資金九日午後一時該社理事鹿子木日出雄氏、新京支局長橫倉壽光氏同赴關東軍司令部、向長谷川報道班長辦理捐款手續云

隣組標語審查終了 日滿文當選者發表

嚴者本報等主辦募集中之隣組標語、十一月末日截止計應募作品滿文一千九百件、日文三千九百件通來正進行審查中、其大體業已終了、九日午後二時開催正審查會、於協和會首都本部第一會議室舉行、該審查、以金子首都副本部長、中村事務長爲主審、本報事業部員等爲委員、經以嚴正判定下、各當選者決定如次此外對既已發表佳作賞金十圓、係校正之錯誤、乃爲各賞金五圓、特於此更正、望各界原諒、

滿文入選者八名

一等五十圓 遠親不如近隣、自立不如合羣 佳作 各五圓 法庫縣財務科 曲治文

二等二十圓 隣組徹底、海城國民高等學校 許鐵錚 同 長春縣大屯村公立大屯國民優級學校 馬龍雲

全市一體 吉林大馬路路北十八號 李沖香 同 本市二道街河子鹽河四條三九 宋恩多

二等二十圓 隣組施行共存共榮、五負責任自治先聲 同 本市西四道街常安市胡同 張歎吉

平治街縣署西胡同四十八號 劉子珍 同、本市大馬路郵政局 闊光勳

日文入選者十名

一等五十圓 家ト家興亞ヘ結ブ隣組 東京 川上虹兒

二等二十圓 國策ヲ巷ニ活カセ隣組 朝鮮 牛田茂

三等二十圓 國力ヲ協和デ生カセ隣組 撫順 笠間外見久

佳作各五圓 大阪 松本辰一 京都 堤 信男 吉林 右澤宰之 新京 松岡子 知愛縣 宮部正元 哈爾濱 花本市 奉天 死朝初枝

青年慶祝使節一行 昨日由日返抵國都

自全滿青少年團所選出而參加紀元二千六百年式典之訪日青少年團一行是枝隊長以下五十七名刻已於九日午後二時五十二分乘車歸京、降車後在站前致歸還之辭後、即行參拜新京神社、忠靈塔、禮拜宮內府、次於四時半、在協和會館作歸還之報告後即行解散、入夜則自六時在中央飯店舉行懇談會云、

喇嘛教宗團結成 奉告建國英靈

爲將結成喇嘛教宗團之歡欣、向建國之英靈以赤誠致其感謝而滯留於國都之宗團代表者等、刻於九日午前十一時、以於忠靈前誓約宗團之前途、乃於國都協和會館、鄭重、舉行『殉國英靈慰靈祭』、會場懸掛日滿兩國旗、在正面高壇上、有以蒙古語書成之『殉國英靈之位』並於追善塔之上、懸有成吉思汗前代所信奉之『佛曼陀羅』之橫額、塔前則供陳國務院、協和會、民生部、興安局等所贈送之多數供品、且有張國務總理、呂民生部大臣、武部總務長官、丁協和會中央副本部長、札興安局總裁等所呈獻之花圈、未幾有黃衣裹身之宗團長查汗呼圖克圖活佛由添僧前導、而行入場、斯時有身着紅、黃、黑、綠色等彩色紛披之法衣之各省旗代表喇嘛百五十名、錦州省吐默特左旗興安南省東科中旗喇嘛音樂僧所奏之、喇嘛獨特之奏樂中、而行就席、向殉國之英靈致以默禱、次即一同高聲誦讀『四弘誓願文』、繼由宗團長謹讀宣誓文如次

喇嘛教宗團之結成乃事事憑藉護國英靈之力者、我等感激於心、極爲强盛、乃謹向英靈誓約努力從事於百萬蒙民之再興云云、

至是、此式典始行閉幕、斯日也、全滿蒙民之家中亦均慶祝本日如斯之佳日特行參拜喇嘛寺廟、以誓約蒙民之再興云、(照片=即奉告當時情形)

全市書販賣業 昨日協議自肅價格

全市書籍販賣業者、以明碼實價標示徹底爲中心問題日昨曾假首警會議室由經濟保安股長出席下、業者會展開協議會、結果全體意見一致、最近即行規定實施自肅或協定二種書籍價格云、

書店業者 首警廿日調查

首警經濟保安股、爲期以明物價表示制的徹底云各書店物價標示法實施運行起見、預定本月廿日前後、向市內業者施以調查希業者恪遵標示法、萬勿忽視云、

書店亦將標示明碼 務須施行廉價主義

書籍出版販賣業者、以紙張騰貴爲理由、曾大抬書價、以致市民的精神食糧、亦大感恐慌、月前雖已有輸出入書籍配給組合的設置、但是關於書籍販賣價格的自肅合理化、仍未見其實現、因此首都警察廳經濟保安股、以促進書店老板道德及明碼實價標示販賣法施行徹底爲目的、對於市內各出版販賣業者、已飭令積極標示書籍價格、務以低廉爲主、各業制定適當的自肅價、

膠合版公定價 由今日起始施行

經濟部、關於膠合板之民販賣、已決指定滿洲膠合板統制組合爲合於物價物資統制法第二條規定之團體、並將公定價格決定、更已以付有十日之布告第九四號公布、即日實施云

市署向關係方面磋商 充足配給煤炭
務求達到民間須要的量數

首都的石炭、自從施行配給制度以來、無論商工各業、滿日市民、均按照配給委員會規定的需用數量、每月配給、所配給的數量、雖然不一但是施行低溫生活、倘有感到不足的情勢、市公署石炭配給委員會、爲期澈底達到民衆的希望所以九日午後二時、在市公署會議室、協和會、市區町會及其他關係方面開協議會、經協商結果、決向配給組合、日滿商事進行磋商、以期達到民間需用的要望云、

四道街和順署 發表滅鼠成績

本市的鼠疫預防今即將解除、最後的滅鼠週間、至本月七日已徹底舉行終了、於此七日間四道街警察署與和順警察署統計管內各派駐所捕鼠成績如左

四道街署各分所

新市場所	六〇六匹
西三馬路	二五八匹
民康路所	一、〇〇一匹
直轄分所	五二四匹
南關分所	一、〇六五匹
南嶺分所	一、八〇八匹
大同公園	八六八匹
豐樂路所	三二四匹
永吉街所	五三四匹
平治街所	一、〇〇八匹
共計	八、〇五六匹

和順署各分所

直轄分所	一一三匹
和順公園	五六九匹
民豐街所	二四七匹
樂土街所	二七三匹
嶺東路所	一三〇匹
獾子洞所	九匹
共計	一、三四一匹

滿炭調查隊 新發見炭鑛

爲不負節炭報國運動、繼續掘炭之滿炭於『炭業報國』之口號下積極努力採炭、當新年度之採炭並考慮鐵道之輸送方面、對以前比較不重視之鐵道沿線小炭坑加以再檢討、並集全力於此等小炭坑之採取、據該社地質調查班員各地調查結果除發見於吉林、新京中間之營城子炭坑有七千二百萬噸之埋藏量、外且判明於承德附近之興隆炭田、亦有三億五千噸之埋藏量、來年度爲與鶴岡之大炭坑同由輸送較近而且利用農閑期之百姓爲工人、得以動員之處所採炭以期配給之圓滑云

濱田哈警科長 八日在京逝世

由首警四道街署長、榮轉爲哈爾濱警察廳初代警防科長、之濱田秋治郎警正、前因公來京、爲盡瘁職務過勞、入新京市立病院治療、因黃疸併發、八日午前六時急急逝去矣、氏年卅九、

大同三年由瀋陽警察廳警佐、躍爲首警警正、歷任四道街署長、今秋之異動、榮轉爲初代之哈爾濱警防科長、不幸竟急逝去告別式定十日午後二時、於大正寺執行云、

天象

△昨日氣溫 最高 零下六度三分 最低 〃一三度一分
△今日豫報 北風、一時陰、

朝鮮專賣局 在滿製煙草

【京城電】朝鮮產煙草博品優良、於我滿洲國亦賞得非常之好評、於奉天設立有工場之三井系協和煙草(資本金五百萬圓)以鮮產煙草爲原料、總督府專賣局發賣之捲煙『興亞』與商號、企畫、均以同一品質在滿洲國々製造而銷售之、現已得專賣局之諒解、近將實施云

郵政總局長 邀各記者 開座談會

新京郵政總局長、徐紹卿氏、因鑑於時局之要請使命之重大、尤以本年末爲後之儲蓄運動、爲達成八億儲蓄而期運營圓滑起見、乃定於今日(十日)假鹿鳴春滋在京滿系記者舉開座談會云、

國都火事頻傳 兩日發生三起

九日午前零時新京尾上町四丁目四番地井下製樽所經營者井下勞治郎之工場中央部出火轉瞬間燃着附近木材、全燒隣接之該家工場約八十坪、至二時半熄火、原因爐子過熱

△八日午後八時西三馬路德興大樓二階出火、幸未至大事、而火止、原因因竈火之不注意、

△八日午後九時四十分市內大和通四六樂器商千葉之廚房發火二階之棚頂被燒、原因煙筒過熱所致

大同報廣告部 電話 二一六一五一

本報招考編輯局員啓事

本報擬招考編輯局員數名、凡志趣堅定身心健全合於左列規定者、均可報名應試

一、資格 須國民高等學校以上程度、或有相當經驗者

一、年齡 廿二歲以之上男子

一、報名手續 志願者須備親筆履歷書一份及最近半身相片一枚、寄至本報業務局人事係

一、考試 十二月十五日、時間地址前一日在本報揭示

一、考試科目 筆試、口試

一、待遇 視學識能力如何從優規定之

大同報社啓

福祿壽抽籤附

福運亦從保險中來

滿洲生命

儲蓄須由保險作起

富家强國運

本社 新京特別市

支部所在地 新京・奉天・哈爾濱・安東・大連・齊々哈爾・撫順・鞍山・牡丹江・延吉
吉林・承德・錦州・四平街・營口・佳木斯・通化・黑河・北・京

全國機械工聯 新體制已完成
統合狀況頗爲順善

爲期東亞共榮圈機械工業之自主獨立、並爲即應高度國防體制之確立、圖國內機械工業之整備統合、强化既設機械設備有機的連繫、誠爲日滿刻下共同之急務、於我滿洲國前曾有滿洲機械工業組合中央會、並全滿機械工業組合聯合會已結成設立、以是政府企圖之機械工業之組合組織化、遂略達完成之域、可云爲機械工業部門之新體制矣、國內主要機械工業、皆包含於左圖之組合組織內

滿洲機械工組中央會
- 電氣機器工組（大製造）
- 鑛山用機械工組
- 電氣通信機工組
- 全滿機械工組聯合會（中製造）
  - 全滿電氣機器工組
  - 全滿一般機械工組

而機械工組中央會頗類似日本之鐵工聯電氣機器工組、鑛山用機械工組等之大製造、分別如機械工聯各業種別組合全滿機械工聯、則似府縣之聯大製造業種別組合直接結聯於中央會、更與大製造同爲中製造之統合機關之全滿機械工聯分別由中央會統合之點、與日本相異者、此種組織爲根本的解除大、中製造間之相剋摩擦企圖國內機械力爲最大限之活用適切之方法大製造之組合、將來改組全滿、一般機械組爲各種機械工組、因以遂將整備爲大製造預備機關之態勢、於是滿洲機械工業之整備組織化、遂入於最後的階段云

紙煙將圓活配給
統制配給機構整備要綱決定

因滿洲卷烟草之需給不均衡、及地方的偏僻遂致配給不圓滑、有此有力的原因、則不得不維持公定價格、是以鑑於闇交易、滋蔓之現狀、由興農部特產局爲中心、籌思其合理的配給方法、聞近將捲烟草之配給統制及配給機構整備要綱案決定、企畫處審議終了、於是基於該要綱案、所謂捲煙草配給機構、使於中央結成煙草製造業組合、於新京特別市及各省捲煙草批發組合新京特別市、市縣旗捲煙草小賣組合、等已見決定、且各將三段制之組合結成其體策於審議同時、決於所謂對其措置、而將捲煙草新追加於物價及物資統制法內、近來諸準整備、已見妥協、因之最近即將制定配給組合規則、且以部令而擬公布實施、但如舉各組合之特質、則有左列各點、

一、由製造業組合、向批發業組合之配給運費由現在小賣家、擔負、而改爲批發業組合負擔以不使用因地域而有偏在之虞、藉謀普遍的配給

一、對於組合配給數量由各級整備委員會審議、而行決定、

一、製造業組合、以煙草製造業者組織之、而對批發業組合行以配給、

一、批發組合、於新京特別市及每省區域、以批發業者組織之、而經營左列事業、

甲、卷煙草之購入及保管、

乙、對小賣組合之應分數量之配給、

丙、關於捲煙草之販賣行以研究及調整、

丁、其他組合之目的達成必要之事業、

一、小賣組合以新京特別市及市縣旗內之捲煙草業者、組織之、原則雖爲單一、但因特別事由可以設立二個以上、小賣組合經營左列事業、

甲、對於組合員之捲煙草數量分配及運搬、

乙、捲煙草之共同購入及其他共同施設、

丙、關於捲煙草販賣之研究及調查、

丁、其他組合之目的達成上必要的事業、

一、批發組合、原則爲出資組合、小賣組合必要的經費之賦課徵收、但又可使其出資、云、

華北開發債券
第九回募集條件發表

【東京電】興銀於六日對政府補償華北開發第九回債券、其募集條件、發表如左、

一、總額三千五百萬圓、其中三千萬圓爲官廳方面買入、並銀行資本團接受、一般公募爲五百萬圓、

一、利率年四分二厘、

一、發行價額票面百圓爲九十九圓五角、

一、償還方法及期限、期限爲十二年、長存二年其後每半年償還一次、每期償還金五十二萬五千圓以上、或買入銷却之期限、以前殘額全部還清、

一、呈報期間自昭和十五年十二月十日至同月二十日、

一、繳納期限、昭和十五年十二月二十日、

一、應募者最終復利爲四分二厘六毫餘、

新京生鮮食料品小賣標準價格（八日）

▲魚介類

品名	朝鮮產大價	朝鮮產小價	滿洲產大價	滿洲產小價
小蝦	一二〇	—	—	—
塔板蝦	—	—	四八	五〇
冰加吉魚	一四四	—	—	—
黃尖子魚	一三二	—	—	—
牙片魚	一二〇	—	七二	—
鯤魚	一三八	—	—	—
烏魚	六〇	—	—	—
菱吉魚	六六	—	—	—
擸子魚	—	—	五四	四〇
偕魚	四八	—	四六	—
加吉魚	一九二	—	—	—
台巴魚	四二	—	—	—
蟹子	六	—	三一	—
毛魚	四三	—	—	—
快魚	四八	—	—	—
活加吉魚	五四〇	—	—	—
中加吉魚	三〇〇	—	—	—
黃花魚	—	—	二四	—
花魯魚	一二〇	—	一八	—
三台巴魚	七八	—	—	—
八代魚	六〇	—	四三	—
棱魚	八四	—	—	—
小鮐魚	一八	—	—	—
板魚	一〇	—	一八	—
海棠魚	三六〇	三〇〇	—	—

▲蔬菜類

品名	日本產大價	日本產小價	滿洲產大價	滿洲產小價	台灣產大價	台灣產小價	北支產大價	北支產小價
長蘿卜	二二	—	二六	—	—	—	—	—
茄子	—	—	一八	一〇	—	—	—	—
土豆	—	—	七	五	—	—	—	—
地瓜	—	—	一八	—	—	—	—	—
辣椒	—	—	—	—	一三〇	—	—	—
芹菜	—	—	二〇	—	—	—	—	—
黃瓜	一三〇	—	—	—	—	—	—	—
角瓜	一八	一六	—	—	—	—	—	—

▲果實類

品名	日本產大價	日本產小價	滿洲產大價	滿洲產小價	台灣產大價	台灣產小價	北支產大價	北支產小價
紅玉蘋果	四五	四〇	三五	二八	—	—	—	—
柿子	七〇	—	—	—	—	—	—	—
葡萄	—	—	三一	—	—	—	—	—
白梨	—	—	三二	—	—	—	—	—
栗子	—	—	八七	—	—	—	三九	—

國債販賣人 中銀指定七家

爲使公債賣買價格一定以謀促進公債之消化起見中銀此次指定如左之七證券業者爲國債販賣人

滿洲角丸證券
滿洲興業證券
榮本證券
滿洲野村證券
山一證券
滿洲川島屋證券
滿洲大商證券

滿洲乳製品 將行票配制

乳製品決定公定價格、雖已實行、然拯救保護興亞嬰孩之母親等之牛乳、仍有不足感慨、但因日本內地實行乳製品票制配給協商、此交涉若成功、預料乳製品、由日本則可源源流入、但滿洲亦爲謀配給圓滑起見、決定實行票配給制、

京市一般鮮貨落價 橘價每斤落至三角

國都公設市場上、一切鮮貨水菓、近來行市大見平穩、全市各鮮貨小賣商店、亦因行市平穩、而大歡喜、且咸謂蘋果及橘子等配給辦法甚佳、猶望此良好景象、長此繼續、而配給無缺、一般需要者、見蘋果物美價廉、橘子較好者不過三角一二分、普通在二角九分至三角多感謝當局配給有方、處置得當云、

謀求金之增產 願增加產金補助費
鑛業協會向政府提出請願

滿洲採金會社、爲使其會社經營合理化、擬行以機構改革、及諸經費之節減等、一方於最近爲對處物價昂騰並資材、資金及勞力難等、曾要望政府於產金補助金二圓程度之細額、同時且要請政府、迅予謀以相當處置、決糾合砂金及山金之採掘業者、由滿洲鑛業協會、對政府關如別項之產金補助金增額、行以請願、是以七日該協會赤瀨川常務親到經濟部將各關係者之請願理由書提出矣、

請願理由要旨

滿洲採金事業、所以不能舉得所期之實績者乃因採金給、選鑛場、製鍊場等機械設備、目下雖在建設中、而未能達到全面的能率發揮之域、

一、伴隨近時之一般物價的騰貴、產金收買價格頗呈相對的低下、而產金事業之採算上甚爲困難、

一、由於中國事變及歐洲戰亂之深刻的影響、陷於資材、資金及勞力難、同時尤以比較日鮮、於新的生產施設多有須建設者、且於因工作期間之寡短、交通施設之不完備、警備費之過重的負擔、動力、運費、工資較高及於此等由來之採金施設建設並操業費增高等不利的生產諸條件、而蒙受之打擊甚大、等多因產金企業之根本的條件不良爲甚因、是以僅由業者努力、其業績之舉揚、頗爲有限、而不能多得所期效果、尤如無特別國家補助、斯業恐有漸次衰退之虞、是以滿洲國政府、鑑於金之增產急務、爲助長斯業之發展、曾於去年末、決定交付產金補助金及該獎勵金、惟此比較於日本現行配增金制、頗有多大懸隔、是以於生產條件有利之日本、尚且發以高額補助金、而滿洲最高每瓦四圓弱、此情事在滿洲有告均衡性、按現下時局、金之增產愈感緊急、且產金國策、日滿須一體化、產金補助方策彼我優劣不同、稍覺失當、生產條件雖不利、然擁有宏汎且比較高品位的鑛床之滿洲如與予與日本同等、或再高之補助金、則企業採策必能確保、金之增產可期而待云、

日本紡織 招開重役會議

【大阪電】日華紡織於九日晨開重役會、査定當期利益金處分案（股息增加二分、年息爲一成二分）

關東州會社經理統制令 或自來月一日開始實施

【大連電】關東州與日本內地、會社經理統制令呼應亦似實行運用、該州廳經濟部、目下就其內容方針正如以銳意研究中、大體以日本內地法令爲基幹、擬以關東州會社利益配當制限令、同會社職員昇給令措置法及會社企業令等加以改廢、而以獨自特殊性、公布關東州會社經理統制令、或將於來月一日實施、聞該事似已決定、

興業債券募集條件 總額一千五百萬圓

【東京電】九日政府保證「ツ號」興業債券募集條件、已由興銀發表如左、

一、即總額一千五百萬圓中、由市場公募九百萬、殘額六百萬圓、由信用組合及其他方面承辦、

一、利率、年四分二厘、

一、發行價格、額面百圓價亦百圓、

一、償還方法及期限（至昭和十八年十二月二十三日）、其後每半年、償還額面十五萬圓以上或買收償却、至昭和三十年十二月二十三日全部完清、

一、利息支付方法及期間每年六月二十一日及十二月二十日、二回各支半期分、

一、本利金支付保證、本債券之本利金支付、由政府保證之、

一、申請期間、自十二月十三日至同月十六日、

一、交款期限、十二月二十三日、

統制麻纖維及麻製品 管理法業已公佈實施（三）

第二十九條　加工業者、或麻棧違反本法或根據本法所發之命令、或違反根據本法或命令所爲之處分時、關於其營業有不正之點時、或認爲有害公益或有害公益之虞時、爲其許可之行政官署、無論何時、得命停止營業、或取消其許可

第三十條　受指定業者之委任者、關於共業務有不正之點時、或認爲有害公益或有害公益之虞時、興農部大臣無論何時、得停止其業務、或取消第二十四條第一項之認可、

興農部大臣、爲前項之處分時、應告示之

依第一項規定、已取消認可時、指定業者與受其委任者之間之第二十四條第一項之契約、視爲被解約者

第三十一條　興農部大臣得將依本法之權限之一部、委任於省長或新京特別市長

省長得將依本法之權限或依前項規定、被委任之權限之一部、始任於市長縣長或旗長

第三十二條　本法所稱地方行政官署者、係指新京特別市長、市長、縣長或旗長而言、所稱行政官署者、係指興農部大臣、省長或地方行政官署而言

第三十三條　違反第十七條之規定、已爲或擬爲麻纖維或麻製品之輸入或輸出者、處一年以上之有期徒刑、或十萬圓以下之罰金

第三十四條　違反第十條之規定、已爲或擬爲麻纖維之運出者處六月以上十年以下之徒刑、或五萬圓以下之罰金、

第三十五條　合於左列各款之一者、處六月以上五年以下之徒刑、或三萬圓以下之罰金

一　違反第四條、第八條第十二條、第十三條、第十五條、第十六條第十八條、第二十條第三項或第五項、第廿二條或第廿三條之規定者

二　違反第六條、第九條第二十六條或二十七條規定之命令或處分者

第三十六條　違反第三條或第五條之規定者、處三年以下之徒刑、或一萬圓以下之罰金

第三十七條　未受第七條之許可、而營麻纖維之販賣業者、或未受第十一條之許可、而營以麻纖維或麻製品爲原料之加工業、或爲加工設備之增設或改設者、處一年以下之徒刑、或五千圓以下之罰金

第三十八條　犯前五條之罪者、得按情狀併科徒刑及罰金

於前五條情形、係犯罪之麻纖維或麻製品而爲犯人之所有、或所持者及因犯罪所得之利益、得沒收之、不能沒收其全部或一部時、得追徵其價額

第三十九條　指定業者、違反第十四條、第十九條、第二十一條或第二十四條第一項之規定、或依第二十五條規定之命令時、處五千圓以下之罰金

第四十條　不爲第二十八條第一項規定之報告、或爲虛僞之報告、或阻障該管職員之檢查、對於尋問不爲答辯或爲虛僞之答辯者、處六月以下之徒刑、五百圓以下之罰金、或拘留或科料

第四十一條　對於前八條規定之適用、依康德五年勅令第二百廿五號、關於適用行政法規罰則之件

附則

本法自公布日施行

本法施行之際現依重要產業統制法第一條規定、已受許可、而營以麻纖維或麻製品爲原料之加工業者、視爲依本法規定已受許可者

本法施行之際、現營前項以外、以麻纖維或麻製品爲原料之加工業者中、依第十一條規定、須受許可者、或營麻纖維之販賣業者、自本法施行之日起以九十日爲限、得不拘本法之規定、繼續其營業、（完）

各地商況

金銀

▲金塊（九日）

倫敦	一六八志〇
紐約	三五弗〇〇

▲銀塊（九日）

倫敦（現）	二三片〇〇
同期	二二片〇〇
紐約	三四仙四分三
加拿大	—
孟買	—

中央收買產金價格（每公分）三圓八角

匯兌

▲滿洲中央銀行總行

▲紐約匯兌（九日）

倫敦	四弗〇三仙二分一
日本	二三弗四七仙
上海	六弗一四仙
巴黎	—
柏林	四〇仙〇五

▲倫敦匯兌（九日）

日本	一志二片二分一
紐約	四弗〇二仙二分一
上海	三片八分七
巴黎	—

▲上海匯兌（九日）

倫敦	三片四分一三
紐約	五弗八分七

商品

▲大阪棉布（九日）

限月	上午收盤	下午收盤
十二月	—	—
十二月	三三九五	三三七〇
一月	三五九〇	三四六五
二月	三五五五	三五四五
三月	三六〇〇	三五九五
四月	三六三五	三六三五
五月	三六八〇	三六七〇

▲大阪棉花

限月	上午收盤	下午收盤
十月	—	—
十二月	—	—
月	七三二五	—

▲橫濱生糸

限月	上午收盤	下午收盤
十二月	—	一三五六
十二月	一三五六	一三六五
一月	一三六七	一三六五
二月	一三六六	一三六四
三月	一三六六	一三六四

▲神戶生糸

限月	上午收盤	下午收盤
十二月	—	—
十二月	一三五五	一三六五
一月	一三六四	一三六五
二月	一三六七	一三六八
三月	一三六六	一三六八

股票

▲奉天滿取（九日）

	開盤	收盤
新東	一一五八	一一五二
大新	五九〇	—
滿業	六二二	六二五
鐘紡	一四七〇	—
新鐘	—	—
滿鐵	—	—
昌甲	四〇六	—
昌乙	三九二	—

▲大連短期（九日）

	開盤	收盤
五品	二六一	二六〇
大新	五九三	五九四
新東	一一四一	一一三七
鐘紡	一四六五	一四六三
同新	八四一	八四一
滿業	六二八	六二三
滿鐵	—	—
土木	—	—
新豆	—	—

▲大連長期

	開盤	收盤
五品	二六二	二六三
先限	二六五	二六六

強壯弱体 增進精力 必謳脫您苦

與從來之强壯劑不同能之活動力由使身體細胞根本昂進食慾漸漸增加解消身心之疲勞增血液

身心之過勞　腺病體質　神經衰弱　結核諸症　病後恢復　貧血冷厥症　性的減退

成分　有機性砒素　拐阿可D路E　維他也A　亞燐酸　次亞燐酸　士的年　芳香西藥補

一日三回一回五瓦　二五〇瓦二圓五角　五〇〇瓦四圓五角

著名藥房均有出售

稙村製藥株式會社　京城府新堂町　奉天木曾町

肺病吐血　其效迅速　益壽丹

▲從前死於肺癆病的都是宣告死的、自益壽丹治一二三期肺病有奇效、肺癆病有了救星

肺癆病不難治　益壽丹非奇藥

定價每盒十二付國幣五元　外埠函購加郵費一角

奉天市小北城門外西頭電車路道北　發賣本舖　國瑞藥店

德國製　補爾精　斐德爾醫學博士新發明

有效製·補針·補丸　配合　賀爾蒙·維生素　有機磷·鈣

▲是最偉大之現代化補品
▲是患神經衰弱者之救星
▲品質高超安全且可靠
▲功力宏偉強身兼補神

（說明書奉贈）

主治　神經衰弱　記憶減退　不良惡癖　酒色虧損　經期不調　不孕無子　食慾不振　瘦弱無力　性慾不振　發育不全　病後虛弱　諸虛百損

（各藥房均售）

哈爾濱道裡中央大街八十四號　阿葛公司　電話六八九七番

幼兒的病弱

一主治一　痄癘蟲積、夜啼失眠　寒氣發熱、失氣搐搦　吐奶綠便、牙生變蒸　癩疹天花、胎毒腹滿　天生體弱的嬰孩

一藥價一　二角　三角　五角　一元　五元　十元

小兒良藥　樋屋奇應丸

是因母親的良藥智識有所不足　可怕的惡疫蔓延摧殘嬰孩的生命　此時神効救急　治病　保健的育兒良藥「樋屋奇應丸」確是值得慈母們一致信仰的恩物

樋屋奇應丸本舖

代理　意匠　商標　發明

奉天代辦處小西關大什字街北三谷洋行電話中央二一二七三

前實業部商標局囑託　勳六位　景雲章　辯理士　中根齋

新京東五條通三番地　電話三—五七七二番

三塔牌雪花膏

常用此雪花膏　面膚細膩滑嫩　千姣百媚　青春永駐矣

各種化粧品優良經濟　支店　新京、哈爾濱、牡丹江、吉林、安東、

奉天　[illegible]內洋行

大阪商船行輪

●開往門司神戶廣島大阪 午前十一時開
吉林丸 十二月十六日
鴨綠丸 十二月十八日
扶桑丸 十二月十九日
烏蘇里丸 十二月十一日
黑龍丸 十二月十一日
熱河丸 十二月十四日
烏拉爾丸 十二月十五日
●開往基隆高雄 每月三回
●開往天津 每月七回
●開往橫濱 每月五回
●開往美國 每月二回
●船票發售滿鐵國鐵主要各站各項日本國際觀光局
▲東船聯絡往復票火車減二成輪船減一成通用日期限二個月▲往大連購買神戶門司往復票時回路運費減二成通用期限三個月
專屬貨物代辦處 國際運輸
大阪商船株式會社 奉天事務所大（電話三・四二） 連支店（電話三・一五六九） 新京事務所（電話三・三三六） 哈爾濱事務所（電話三・七〇一）

阿波共同行輪

●開往之罘、威、青 利通丸 十二月十四日
●開往之罘威海衛仁川 日高丸 十二月十四日
●開往天津 長山丸 十二月廿一日 京津丸 十二月十四日
●開往仁川、鎮南浦 京津丸 十二月十九日 長山丸 十二月十三日
●開往之罘 第十六共同丸 十二月十二日
●開往天津 第三壽丸 十二月十一日
●開往鎮南浦 第三壽丸 十二月十六日
本社代辦山東鐵路各種運輸一切事務
大連市山縣通 阿波共同汽船會社 電話二・五〇〇一番

日本郵船行輪

●開往漢堡 松本丸 十月末定日

近海郵船行輪

●開往長崎、鹿兒島 淡路丸 十月未定日

朝鮮郵船行輪

●開往朝鮮、九州 金剛山丸 十月未定日
前記各船出口日臨時或有變更水路圖誌海圖販賣所大連市山縣通近海郵船、朝鮮郵船代理店
日本郵船 大連出張所 電話（三・七〇一 二・七八五四）
專屬貨物代濟處船票代辦處丸二商會 電話二・九六四四 各地之日本國際觀光局

大連汽船行輪

●開往青島、上海 青島丸 十一月二日
●開往天津 奉天丸 十月廿七日 大連丸 十月三十日 萬壽丸 十月廿七日 北京丸 十月廿八日 長平丸 十月廿九日 北海丸 十月三十日 天津丸 十月卅一日
●開往安東 北康號 十月未定日
●開往基隆、高雄 山西丸 十月未定日
市山縣通 大連汽船株式會社 電話二、七一三一番 日本國際觀光局 中國旅行社

商業登記

●乾信工廠合名會社變更 一、康德七年九月貳拾日社員于民熙其出資額全部讓與左記者退社讓受者同日入社如左國幣壹萬五千圓全部履行于新禮新京特別市西四馬路南門牌一號同日就任代表社員于民熙辭任同日左記者爲代表社員並經理人于民熙共同代表會社代表社員于新禮右代表社員與經理人于民熙共同代表會社

●經理人選任、一、經理人之姓名住所、于民熙新京特別市西四馬路南門牌西三馬路六六號一、營業主之姓名住所乾信工廠合名會社新京特別市西四馬路南門牌西三馬路六六號一、設置經理人之處新京特別市西四馬路南門牌西三馬路六六號康德七年九月貳拾五日登記

●物華興金店合名會社解散及清算人選任一、康德七年拾月壹日依總社員之同意解散之一、清算人之姓名住所徐博然新京特別市四馬路門牌七拾八號康德七年拾月壹日登記

新京區法院

●商號新設一、商號德陞裕一、營業之種類雜貨商一、營業所懷德縣公主嶺街市場町三丁目十六番地一、商號使用者之姓名住所牛昭祥懷德縣公主嶺街市場町三丁目十三番地康德七年十月九日登記

公主嶺區法院

●德利成合名會社變更解散及清算人選任一、康德七年九月貳拾日社員張瑞祥其出資額中減少貳千圓其出資額變更如左國幣壹千圓全部履行張瑞祥一、康德七年九月貳拾五日依總社員之同意解散之一、清算人、氏名住所陳國璋新京特別市日出町八丁目四番地康德七年九月貳拾七日登記

新京區法院

興農合作社登記

●磐石縣興農合作社變更 康德七年九月二十八日左記者就任監事監事孟國卿吉林省磐石縣磐石街第四區第壹四七號康德七年九月貳拾八日登記

●滿洲中央銀行支行移轉（支行）康德七年九月拾七日山海關東街路南五〇號之支行移轉於左地支行山海關南關大街石橋北路東康德七年拾月貳日登記

磐石區法院

●株式會社新泰昌變更（支店）一康德七年七月貳拾九日取締役紙谷正男ハ其住所ヲ左ノ地ニ移轉ス新京特別市南大街參區拾貳號一前同日取締役劉樂愚ハ其住所ヲ左ノ地ニ移轉ス吉林省扶餘縣三岔河昇平街一、前同日取締役韓錫亭ハ其住所ヲ左ノ地ニ移轉ス新京特別市日出町九丁目壹番地一、前同日監查役伊名遠ハ其住所ヲ左ノ地ニ移轉ス吉林省扶餘縣三岔河昇平街一、監查役呂桂馨ハ康德七年八月參拾壹日辭任ス一、康德七年八月參拾壹日左ノ支店ヲ廢止ス一、本店ヲ移轉ス本店吉林省扶餘縣三岔河昇平街康德七年九月貳拾壹日登記

●株式會社滿洲中央銀行變更（支店）一、康德七年九月拾七日山海關東街路南五零號之支行移轉於左地支行山海關南關大街石橋北路東康德七年九月貳拾七日登記

●德惠縣興農合作社變更一、理事佐藤寬一、三好虎夫於康德七年九月壹日辭任左記者同日就任理事木戶光雄吉林省德惠縣德惠街東三緯路拾壹號 松本榮同所康德七年九月貳拾七日登記

德惠區法院

●經理人解任一營業主新京特別市大同大街五百壹號滿洲中央銀行之經理人李生滋康德七年七月五日解任

●經理人選任（支店）一經理人之姓名住所王元澂吉林市德勝區臨江門町西大街公字四號一、營業主之姓名住所滿洲中央銀行新京特別市大同大街五百壹號一、設置經理人之處吉林市德勝區臨江門町西大街公字四號

●滿洲中央銀行變更支店一、理事孫耀宗同王富春康德七年六月十五日退任左記者同年七月五日就任理事王德恩新京特別市大同大街五百壹號滿洲中央銀行總行理事何治安同所康德七年八月六日登記

●泰豐久火柴株式會社變更一、董事李明遠、王經會、康德七年七月二六日退任董事孫緝堂、趙俊甫楊連芳蕭星三、朱堅堂同日重任一左記者康德七年七月二十六日就任董事徐信之哈爾濱道外正陽街五二號王少侖哈爾濱道外南四道街三十一號、左記者康德七年七月二十六日就任會社代表董事會社代表董事孫緝堂一監查人任文市康德七年七月二十六日退任監查人劉子麟、劉尊三同日重任一、左記者康德七年七月二十六日就任監查人朱隆雲吉林市昌邑區東大灘町石碑胡同六號

●水都合名會社變更一康德七年八月七日登記康德七年八月二十日因總社員同意社員姜紹周之出資額全部讓渡與社員陳保羅同日退社讓受者其出資額變更如左國幣七千五百圓全部履行陳保羅一同日社員胡維華之出資額全部讓渡與李長蘭同日入社如左國幣二千五百圓全部履行李長蘭吉林市通天區糧米行町新安胡同公字五號康德十年八月二十七日登記

吉林區法院

心胃止痛丸

此藥係本堂成方經有餘年專治男婦肝鬱氣滯食積氣積血積肉積面積茶積水臌嘈雜吐酸水時常打膈脹悶胸飽肝氣不舒飲食停滯消化不良或左右兩脅攻上攻下串氣疼痛或心腹硬痛及日久心口疼九種心痛等等諸症無論老幼强弱服之功能開胃健脾順氣去寒開鬱化滯散積消聚舌疼止痛凡係因氣因食所患腸胃各症者惟望購買一試即知所言不虛謬耳價目每小袋國幣六角大袋壹元貳角

解毒清淋丸

此藥本堂歷有年矣主治花柳軟硬下疳魚口便毒左右橫痃袖口疳瘡楊梅痘疹升天落後倒反天疳腫啞咽喉髮梅結核餘毒不淨楊梅入骨筋骨疼痛或爛唇舌齒落禿及一切急性慢性五淋白濁便前後尿管刺痛小便紅腫淋濁不止或尿道發炎尿不通暢或小便破爛流膿流水或風淋火淋鹼淋毒淋血淋寒淋及日久腎子腫大疼痛難忍無論新久一服此藥功能清血解毒消毒止痛分清降濁疏利下元以上種種各症均皆治之務望患症諸君購買一試即知余言名實相符也服用法另有仿單價目每袋國幣壹圓貳角外埠函購郵費不收如買時可將款裝於掛號信內並無舛錯或郵票代價亦可
總發行奉天城內小東門裡大街路南
德源堂藥店

血毒淋病 尅毒丸

此約專治男婦肝鬱氣滯消化不良飲食停滯時常打膈嘔吐酸水心腹脹痛兩脇攻痛及心口疼痛噎膈轉食心腹病塊積痞積氣逆上攻食積寒積蟲積氣積及茶寒酒寒氣胖水臌便秘血熱膨悶脹飽心腹病等症服之平肝順氣開胃健脾開鬱化滯散積消聚平肝導滯散瘀除寢除寒退熱强健胃納潤腸通便消除煩悶順氣活血通腸百脈無論老幼服之凡係因氣因食所患肝胃各病症最佳藥品決不欺人價目每袋一元半打五元

舒肝健胃丸

凡患梅毒淋病直接傳來間接傳染各種梅毒五淋白濁一切下疳小便赤陣袖口疳瘡魚口便毒橫痃血疝升天落後梅痘梅疹梅毒入骨梅毒串身花柳結毒餘毒後犯咽喉啃啞血質不清以及紅白淋病風淋火淋寒淋尿道痿痛小水短赤急性淋病慢性淋病或腎虛作淋及久淋轉變單雙睾丸炎症發類有血毒等症無論新久購服此藥即尅淨毒質而清血液專滅梅毒菌與淋毒菌之藥品也患者買服之不覺秘而解除之每袋定價國幣一圓半打五圓函購不索郵費
總發行 奉天鐘樓北
關東大藥房

新學期生募集

每月一日 五日
滿洲國政府公認 新京自動車學院
特色 自動車運轉 自動車修理 簡章無料奉贈
合格率全滿第一

二琴補真丸

馬二琴製 調經甘露飲 赤白帶下 經脈百病
新京代理處 天祐堂 德育堂

買電滾子的

各種各馬力在庫豐富
第一電業社 新京日本橋通 電話三五一六九

中國醫學院 續招各級學員

全國函授 中國醫學院 免費
本院十大鉅冊「國醫講義」能分千科、可裝萬冊、自設印刷部鉛印精美、裝訂整齊、編纂者皆海內知名醫師、時間經濟之損失、已不可勝計！▲函索章程附郵票五分▲院長：醫官兼天津市府正取天字第十二號執照醫師馬樂三大夫▲僞滿洲學員便利起見、特在奉天專設辦事處▼
院址：天津英租界廣東路福安里二十號大樓

肺癆吐血急効藥

趙氏 肺病咳嗽藥
此藥係世醫趙美忱發明卅餘年專治青年各期肺癆肺病久嗽成癆大口吐血痰中代血鼻中出血五勞七傷肺疾氣管炎肋膜炎老幼四季咳嗽春秋犯病屢服普通藥品而不能去根者速購此藥照方服准可全愈患者試服即知効驗矣
外城代理店
吉林五洲藥房●中西藥房●中興藥房●公主嶺三合鎮立發號●安東大生東●江省新新藥房●四平街廣生堂●開原義和堂黑山同生人●營口咸春堂●興順誠●克山吉慶昇●拜泉吉慶昇●北城東●益增遠●盤石隆盛和●錦州天德堂●海城和發福●遼陽咸春堂●洮南永和堂●汪清慶和堂●大石橋衛生復●朝陽鎮德興通●同育堂●同盛居●大連華西藥房●鳳凰城王希廟興盛長●延吉和發益●法庫德泰和●濱江道外協天西●鞍山聚豐五常新亞商店
總行 大西關 天光電影院北大門外 精業堂藥房製
函購

大仁堂 補氣養血 驅風散寒

主治男婦 風寒麻木 四肢不仁 腰膝背痛 筋骨拘攣 風濕痺症 中風中痰 口眼歪斜 左癱右瘓 半身不遂 氣血兩虧 諸虛百損 男子腎寒 遺精淋濁 腎囊濕癢 厥陽不興 婦女虛寒 腰痛泄瀉 痞氣頻數 經血不調 赤白帶下 血積血癥 經行腹痛 久不孕育
價目每瓶四丸每丸角半打 免郵費各地均有代售處函購寄費由本堂負擔
總發行所奉天市城內中街大仁堂藥房

不用暗室 流行的照像是現代必需之品 カテイカメラ 康價宣傳！
附在品內
二寸版圓形四圓五角
三寸版圓形七圓五角
三寸版方形八圓五角
四寸版方形十三圓五角
說料費參角五分 價目表函索即寄（須附來郵票四分）
カテイカメラ本舖
吉野洋行
新京東三道街
振替新京二八九三番

雀斑 ……
人造乳 ……

是強化胃腸內壁的靈芝草 是殲滅痢瀉病菌的坦克車

時屆秋冬之交，百病叢生，尤以痢瀉爲時令惡症，無病亦須預防得病，更當及早治療。本品阿痢特靈丸——功能撲滅隱伏的病源菌，具有防痢治痢的二重作用，以沃度爲主要原料，更配以多種優越藥材，奏効極爲顯著！
主治効能 腹瀉腹痛，腸寒腸加答兒，赤痢，疫痢虎列刺，阿米巴紅痢
各大藥房均有發售
奉天市青葉町一一 田邊商店
阿痢特靈丸
14Y29

兜安氏利腎丸

專治 水腫 背痛 腎虧 風濕 兼治淋濁

腰痠背痛、風濕、水腫、晚便頻數俱因腎虧或泌尿系器官失司而起。「兜安氏利腎丸」因特其純正之特製藥料故久經着名爲上述各症之專藥此藥爲尿酸毒素之有力溶劑賦解毒利尿之功兼治淋濁膀胱發炎諸病患焉。
「兜安氏小粒通便丸」爲最溫和可靠之消滯通便良藥。
藥房均售

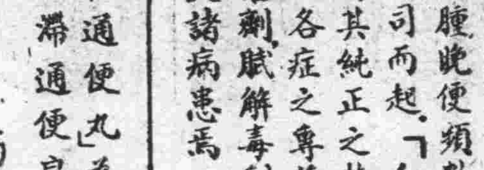

兜安氏西藥公司啟
上海江西路四八九號
KP-LLP 896

味最適口 越吸越妙

大仙女
老牌子
品質好
EP-78